# Why We Fight

A Third Reich Translation

National Socialist Order

Machine Translated by Google

# Што сме ние

# Се борат за?

Напишано од: Канцелари ата за

персонал на Вермахтот

Machine Translated by Google

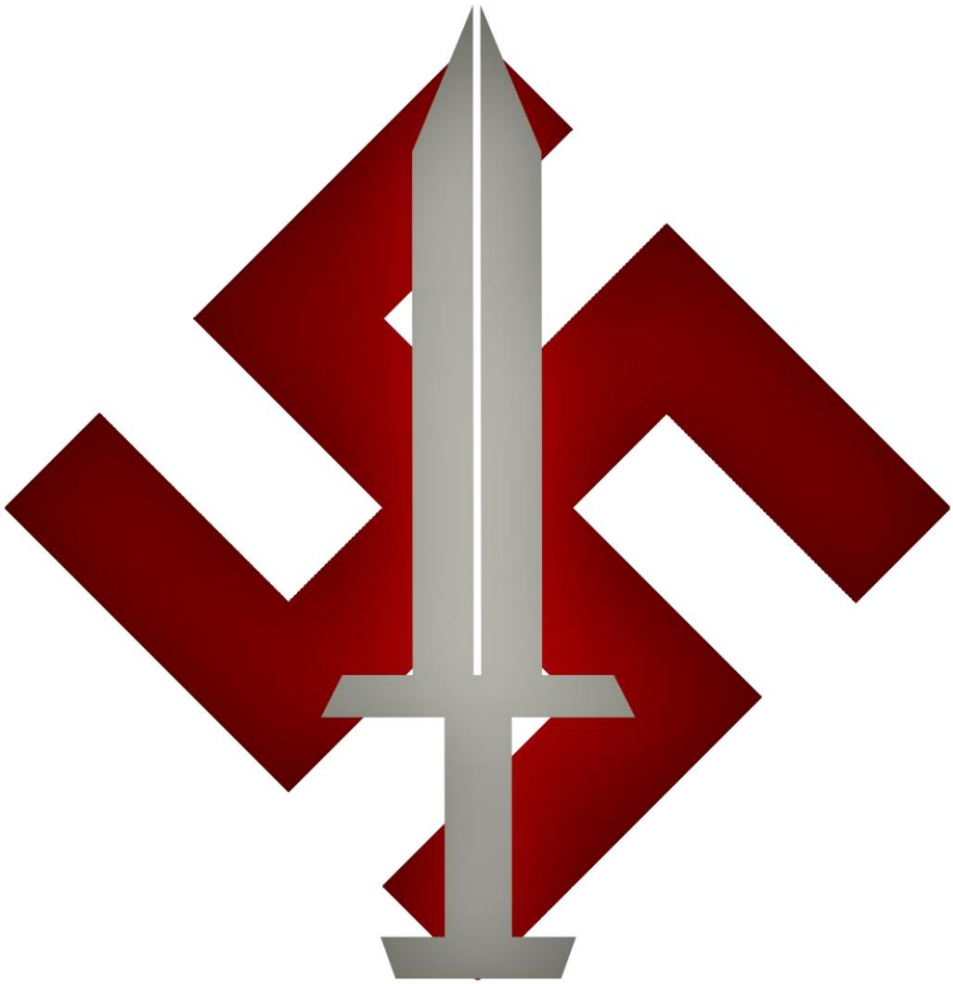

# National Socialist Order

Превод: Ва алд НСО

Machine Translated by Google

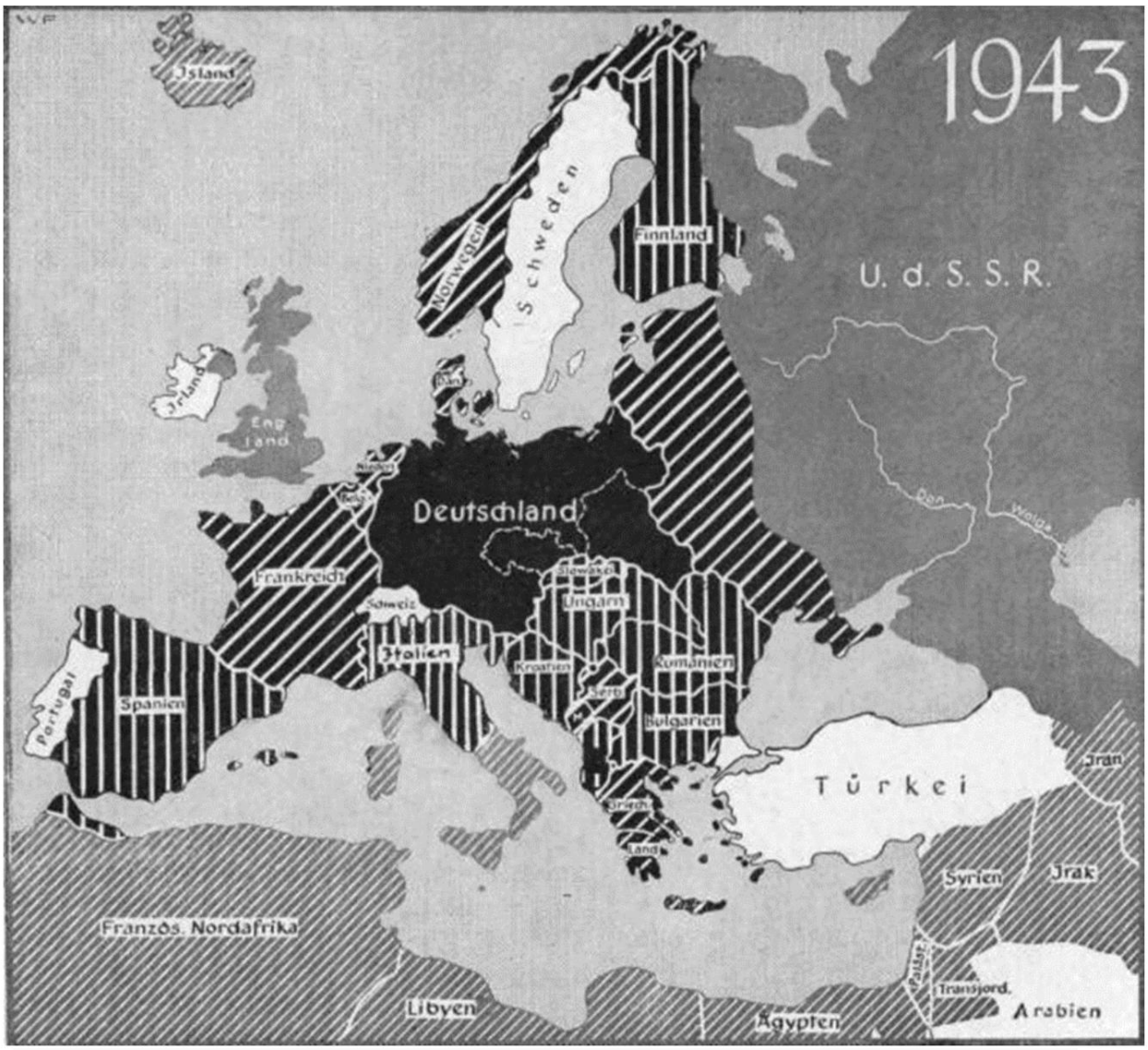


Ра хот, ко се бори за спас на Европа и светот

Machine Translated by Google

Команда на Фиер:

По повод преземањето на директната команда на арми ата, изразив дека едно од решавачките прашања за судбината на германскиот народ е да се постигне безусловен договор меѓу државниот врв и офицерскиот кор, не само во сите области на военото постоење, туку пред се во идеолошка смисла.

Оваа во на се води толку горко и безмилосно затоа што а претставува решавачката борба меѓу два сосема спротивставени погледи на светот. Германскиот народ денес се бори за слободата на своето постоење, сво от начин на живот и своето живеење простор.

Петтата година од во ната нè наоѓа нас и нашите непри ателиво екот на военото вооружување. Но, одлучувачки фактор за успехот е секогаш личноста, во никот, борецот. Ко може да а фрли на чистата вол а, на храбрата вера и на фанатичната определба во борбата, на кра от ќе има победа.

Затоа, во никот, а особено офицерот, не е само носител на оруж ето на наци ата, то е и носител на политичката вол а на сво от народ.

Офицерот ко не може политички да ги едуцира и да ги води своите трупи е исто толку несоодветен во оваа борба како и офицер ко не успева во обуката или тактичкото водство на своите трупи. На вредните сили мора да исчезнат ако неко сака да а заснова менталната борбена сила на арми ата само на слепа послушност, но не и на решителност да се бори против „од каде“ и „за што“.

Книгата „За што се бориме“ е наменета да биде водич за офицерот за неговата идеолошка ориентаци а и интелектуални алатки за политичко образование и обука на неговите во ници.

Machine Translated by Google

Офицерот исто така мора да биде активен пионер на полето на идеологи ата и да може да ги убеди своите во ници и да едуцира несовладливи борци за нашите големи

Германски Ра х во смисла на нашиот националсоци алистички светоглед.

Затоа, наредувам идеолошките идеи содржани во оваа книга да му се пренесат на во никот убедливо и нагласено на закажаните часови. Оваа политичка обука е исто толку важна за во ната како и обуката за оруж е.

Командантите организираат оваа политичка инструкци а да го заземе своето соодветно место во рамките на обуката и исто така на терен.

Врховните команданти го следат извршувањето на мо ата наредба.

-Адолф Хитлер, 8-ми од ануари 1944 година

## Иде ата на Ра хот

Историските истражувања идентификуваа три главни сили меѓу силите кои го обликуваа таканаречениот Запад во минатото: антиката, христи анството и германизмот. При балансирање на овие сили, првите две обично се именуваа како вистински образовни сили, особено во однос на импери алната иде а: дека антички Рим се откажал од иде ата за универзална монархи а, а христи анството се откажало од вистинските културни основи на Западот. додека германизмот се откажа од воената сила и од садот за овие мисли. Ово хуманистички - деноминално

Machine Translated by Google

условеното гледиште на истори ата, се разбира, нагласи неколку правилни моменти, но го занемари фактот дека суштината на ко а било култура или државно формирање никогаш не може да му се даде на народот однадвор, туку може да се обликува или не само од внатре.

Затоа германската, а потоа и германската ни се авуваат како вистинска формативна сила, а останатото како променлива историска и духовна средина, ко а според околностите на историската ситуаци а а стопила оваа сила. Затоа, ние сме убедени дека суштината на иде ата за импери ата содржи германска супстанца, дека со по авата на германски во вода и германски крал основната содржина на импери ата веќе била дадена, само оваа формирачка импери алната иде а морала да се справи со силна традици а и животна средина. Така до де до тоа дека одбраната на импери алната иде а во текот на самата истори а мораше да помине низ некои промени во обликот. Теодорик Велики, ко за прв пат имаше на ум универзално германско царство, пред себе а виде распадната Византи а, но и моќната традици а на антички Рим, големите градби и големото политичко и административно искуство. При формирањето на сво ата импери а, то , според тоа, се потпирал на антиката, го презел државното раков военото обезбедување, додека управните работи им ги препуштил на Рим аните. Христи анството било помалку истакнато кога било основано, а борбата меѓу германските Ари анци и римокатолиците се одвивала под политичката надмоќ на Теодорих.

Карло Велики нашол за акната црква, христи анството во голема мера станало одредена духовна основа во католичка форма, и така Франконската универзална импери а била комбинирана со христи анството од тоа време. Двете страни, франкскиот германски елемент и христи анскиот монашки елемент почнаа да се воспоставуваат рамо до рамо и започна светско-историска борба.

Machine Translated by Google

Отон Велики презел решителен чекор опремува ќи ги епископите со имот и ги направил световни господари. Така, епископите станале функционери на импери ата и застанале на страната на императорот против папата за време на животот на Велики Ото. Меѓутоа, ово разво нужно доведе до за акнување на свештеничката природа, биде ќи не само што претставуваше силна интелектуална сила, туку подоцна можеше да се потпре на директно секуларна моќ при изборот на императори. Двата универзализми, импери а по Бож а милост и папско барање за моќ, посто ано се зголемуваа и се судри а под царот Фридрих II, Хоенштауфен, во на големи размери и во на жестоки контроверзии. „Ка зерот се чувствувал себеси како носач на импери ата и, како што се нарекувало во азичната употреба во тоа време, Бог бил единствениот одговорен, додека папата речиси ги барал феудалните права над ово император. За време на Хабсбурзите, моќта на папската универзална иде а се зголеми, но последниот обид за таква дефинитивна универзална монархи а под Чарлс V пропадна поради внатрешната неможност: почетокот на свесното будење на европските национални култури.

Лутер тогаш го нарушува и онака експлозивното единство на западниот свет во тоа време. Природните науки посто ано го кршат стариот светоглед. Хуманизмот, ренесансата повторно а збогатуваат Европа од закопани извори го разбудиле античкиот дух, но во исто време предизвикуваат продлабочено национално будење на Европе ците. (Хатен го слави Армини .) Либералните гневови го потресоа средниот век, а играта на различните сили на традици ата и идните надежи ги определи а 18 и 19 век. Во тоа време Германи а беше политички на теренот. Светот беше поделен меѓу Англо-саксонците, Французите и Русите, и кога сонот за германскиот Ра х започна повторно, без никаква надворешна помош, заснован на Пруси а во во ните за слобода од 1813 година и стана политичка реалност под Бизмарк, неговата биолошка новоза акнати луѓе, беше стеснет на сите граници и зафатен од некои буржоаски еколошки феномени поради стегањето на просторот. Но

Machine Translated by Google

Вториот Ра х - и тоа беше неговата трагеди а - живееше и се
бранеше без силен, едукативен светоглед. На разновидните
светогледи, меѓусебно исклучиви, се бореа за секо од нив, а
Германи а беше духовно необединета против нападот на силите на
високите финансии и француските и британските во 1914 година.
Колапсот што следеше а принуди Германи а или на длабоко размислување или на пропас
Рефлекси ата се одвива преку Адолф Хитлер и борбите на
националсоци алистичкото движење. Повторно, светогледот а
осво ува импери ата, ги тресе старите традиции од себе и сега а
усогласува иде ата за импери а не со династиите и деноминациите,
туку со суштината на животот воопшто: со расата и националноста.
Формиран од овие основи и нивните на високи вредности на чест и
должност, националсоци алистичкиот светоглед се бореше против
старите сили во сите области. И биде ќи не признаваат ниту високи
финансии, ниту болшевизам, ниту берзански шпекулации ниту
брутален комунистички државен капитализам, маршот против Ра хот
повторно се одржа. Но, никогаш во истори ата германскиот Ра х не
бил бранен толку свесно како во нашево време, никогаш досега сите
племиња на германската наци а не застанале против непри ателот,
никогаш не се бранел светогледот посилно отколку со новото знаме
на импери а, и никогаш ова знаме не било носено низ борбите на
времињата со поцврста рака отколку што е денес од Фирерот. Со
ово факт, сепак, националсоци алистичкото движење стана и слуга
на германската импери а
иде а.

Во иднина ова движење ќе се мери според силата и посветеноста на
иде ата за импери ата. Ово увид значи на длабока обврска за
секо националсоци алист, за секо во ник во германскиот
Вермахт, ко денес ѝ служи на оваа 2.000-годишна импери ална
иде а и светогледот што произлезе од нашата епоха, и заедно а
брани од непри ателите на Вечниот Ра х.

Machine Translated by Google

За ова се бориме од 1918 година, за ова движењето неуморно ги зеде сите свои жртви, за тоа германскиот Вермахт а води сво ата историска борба: за германската импери алната иде а во смисла на национална колекци а и европска миси а. Знаеме дека миси ата на Ра хот денес оди многу подалеку од германските граници на германската населба, дека германскиот Ра х повторно стана покровител на европскиот морал и слободата на европскиот континент воопшто. Свеста за сопственото самоодржување и европската миси а е на силната гаранци а за вол ата за целосно посветеност и е гаранци а за конечна победа над деструктивните сили од прекуокеанските и од Москва.

-

Алфред

Розенберг

Machine Translated by Google

Machine Translated by Google

# Нашиот противник

# ЏЕВЕРИЈА

## 1. Кои се целите на Џудаизмот?

Евреите се стремат да владеат со светот ил адници луѓе
години.

Нивната политичка цел е меѓународна светска држава во ко а сакаат да ги обединат и истраат сите народи без разлика на нивниот етнички карактер и расно потекло.

Премалку е познато дека удаизмот, колку што можеме да го следиме, отсекогаш имал планови за доминаци а во светот, а денес повеќе од кога било ги следи таквите цели. Методите во антиката биле исти како и денес: политичко и идеолошко распаѓање на

Machine Translated by Google

домаќини народи а со тоа и уништување на нивниот правилен начин на живот.
На ово начин, Евреите се обиделе да ги натераат народите да бидат покорни. До сега, тие отсекогаш успевале да се инфилтрираат во водечките народи на зем ата, освен Јапони а, на таков начин што би можеле незабележливо да а искористат сво ата насока на вол а за да ѝ служат на нивната цел за доминаци а во светот. Вистина е дека Евреите биле перципирани како паразити, па дури и прогонувани на моменти поради нивната економска наметливост; Политичката и идеолошката опасност на Евреинот како носител на индивидуалистичко-матери алистичкиот свет на
идеите, кои секогаш мора да бидат смрт на секо национален поредок на животот, не беше препознаена. Така, на Евреите, особено во последните два века, им било лесно да земат сè повеќе од народите на Западот.

Германи а до преземањето на власта беше одличен пример за тоа како шеесет милиони луѓе беа политички и идеолошки совладани од грст Евреи, и конечно владее а над нив.

„Женевската лига на народите“ не беше ништо повеќе од резултат на евре ското копање и првиот модерен обид да се воспостави светска држава предводена од Евреи. Да не до деше Адолф Хитлер, удаизмот ќе успееше да а реализира сво ата иде а за светска република.

Единствените големи луѓе од нордиско-германскиот вид кои за прв пат во истори ата на Западот успешно ги попречи а светските цели на удаизмот сме ние, националсоци алистичкиот германски народ под Адолф Хитлер!

Фирерот ги разоткри Евреите како главен непри ател на секо а наци а.
Денес ние сме првиот германски народ ко се ослободи од удаизмот, но и последниот германски бастион против светскиот евреин.
Затоа удаизмот не мрази длабоко! И затоа нема да остави камен на работа да не уништи целосно!

Machine Translated by Google

## 2.Како може да се об асни тоа

## Јудаизмот а следи светската доминаци а

## Со толку голема упорност и истра ност?

Се заснова на религиозната иде а и карактерот на Евреинот што се обликува од неа.

Стремежот за доминаци а во светот беше пропишан со религиозните закони во Стариот завет.

Се заснова на религиозната иде а и карактерот на Евреинот што се обликува од неа.

Стремежот за доминаци а во светот беше пропишан со религиозните закони во Стариот завет.

Второзаконие (7:16):

„Но, сите народи што ќе ви ги предаде Господ, вашиот Бог, ќе бидат уништени без да гледате со сожалување во нив, и не треба да им се поклонувате на нивните богови, зашто тоа ќе ви биде стапица“.

Второзаконие (7:24):

„Господ, тво от Бог ќе ги даде нивните цареви во тво а власт, за да ги избришеш нивните имиња од под небото; нико нема да ти се спротивстави додека не ги уништиш.

5. Книга Мо сеева (28:1):

Machine Translated by Google

„Ако го слушаш гласот на Господа, тво от Бог и ги извршуваш сите Негови заповеди што ти ги заповедам денес, Господ ќе те направи на висок над сите народи на зем ата! Е. (60:10, 60:11,

60:12):

„И странците ги градат твоите ѕидови, а нивните кралеви ти а посветуваат сво ата служба. . . Зашто народот и царството што не ви служат (Евреинот) ќе исчезнат, а нивните зем и ќе бидат целосно опустошена " Талмуд:

„Јас (Јахве) ве правам вас (Евреите) родоначалници на народите, ве избирам меѓу народите, ве ставам за цар над народите“.

(Беракот 6 а.)

Изреките цитирани овде дишат вистински евре ски дух. Тие се насочени кон две работи: изборот на Евреите од нивниот Бог Јахве и евре ското владеење. Во ово дух, Евреите биле воспитувани од самиот почеток на удаизмот до денес. Нема луѓе на зем ата кои како Евреите изразиле самодоверба со такви претерани реченици, иако Евреите се инфериорни во однос на сите народи по сила, бро ност и креативен талент и не претставуваат народ во наша смисла.

Со Евреите, расната и религиозна заедница влезе во светската истори а, ко а а спроведуваше светската политика од на раните времиња да владеат со светот.

Machine Translated by Google

## 3.Зошто Евреинот се тврдеше себеси за ил адници?

### Години?

Од памтивек, удаизмот цврсто ги оцртувал, религиозните и политичките, идеолошки засновани закони, кои религиозните Евреи при нивното воспитување преку родителството и свештенството секогаш биле строго обврзани да ги почитуваат.

Неговата религи а служи само како правна основа на неговото политичко верување и неговиот начин на живот. Евреинот не задржал ништо од повисоките вредности на учењето на древните израелски пророци.

„Биде ќи мозаичката религи а всушност не е ништо повеќе од доктрина за зачувување на евре ската раса“. (Ад. Хитлер, „Mein K ampf“).

Ла тмотив на Стариот завет се по авува повторно и повторно и се применува на него до ден-денес:

Доктрината за „избраниот Бож и народ“, за доминаци ата на сите народи „во името на Бога“, за „подобноста Бож а“.

Ова верување во повикот го направи удаизмот толку самосвесен и намерен што од неговото прифаќање тврди дека доминира со светот. Покра тоа, неговите религиозни закони го означуваат секо странец како различна раса, нечовечко суштество, животно; упатство кое Евреинот совесно го набљудувал. Талмудот и Шулчан-Арух, исто така, му даваат совети како да го искористи остатокот од светот во сво а полза, да го искористи и конечно да владее со него. ")

Machine Translated by Google

Толкувањето на религиозните закони во Талмудот е толку вешто, толку типично евре ско и префинето, што во многу ситуации може да се толкува судот и во исто време неговиот на контрадикторен контраст. Во ово контекст, знача но е што удаизмот долго време фанатично се спротивставуваше на преводот на Талмудот и дека научниците што се обидуваа да го направат тоа ризикуваа да бидат настрана. Стариот завет, Тора, Талмуд и Шулчан Аруч покажуваат целосна согласност во однос на истори ата на идеите; континуирана метафизичка основна структура ги поврзува религиозните, политичките и идеологи ата кои оставиле сво белег на евре ското лице со ил адници години.

Јадрото и носител на целиот негов свет на идеи беше негов свештенството, рабинската заедница. Тие го претставуваа центарот од ко произлегоа сите политички и идеолошки идеи, но и организаци ата што го носеше неговиот свет на идеи во иднината. Свештенството останува владе ачка висока класа и денес.

Чита те го Стариот Завет, особено книгите на Мо се , книгата Езра и Нееми а. Ќе се дознае кои асно дефинирани закони на животот и крвта ги добил Евреинот. Одлучувачки беа законите и мерките на свештеникот Езра:

- То го обврза удаизмот на законски кодекс според ко бракот со крвавите странци беше строго забранет и целосно затворање на новооснованата „заедница“ беше пропишано од сите народи.

- Речиси секо ден ги опушташе луѓето, работата е завршена за проучување на израелско-евре ската истори а и законите на религи ата, што значи дека а закотвил историската свест и законите на животот во удаизмот; мерка ко а и денес има силно вли ание врз религиозното евре ство. То а наведе и причината за подоцнежното опремување на синагогите (заедничките куќи).

Machine Translated by Google

Законите и мерките на Езра имаа големо вли ание врз удаизмот за сета иднина. Тие ги натераа Евреите да ги презираат сите други народи и самите да станат кра но горди на сво ата раса.

Продлабоченото познавање на нивната религи а и историски книги, во кои законите и истори ата на удаизмот, ко а е поправена во не зината смисла, се поставени на психолошки извонредно вешт начин и Евреите како „Бож и народ“ се направени. тие се чувствуваат целосно супериорни во однос на остатокот од човештвото. Самата иде а да се биде Бож иот избран народ секогаш мораше да му даде голем поттик на удаизмот. Во секо случа , формата на религиозна и политичка вера утврдена во Законот на Мо се , во целиот Стар завет, а подоцна и во Талмудот и Шулчан-Арух била доволно силна.

Да се дозволи удаизмот да се спротивстави на цел свет со милениуми, да го направи речиси непропадлив.

Знаеме дека вербата во повикот за доминаци а во светот е длабоко вкотвена ка Евреите и дека законите на животот и религи ата прецизно се почитуваат од верниците до ден-денес. Меѓутоа, суштинската работа е дека то , од своето верување во повикувањето, секогаш и секаде напаѓал со своите идеи со цел да го оствари ветувањето на сво от Бог, Јахве. Но, то секогаш го правеше ова како ма стор за лаги и маскирање. „Неговиот азик се користи за да се сокри ат неговите вистински мисли“ (Адолф Хитлер).

Кога Израелците се вратиле од егзил и некои од нив веднаш се иселиле во ди аспората, биле неспособни за каква било воинствена акци а. Нивната страст за моќ и светска доминаци а беше духовно преобразена во грандиозната иде а за космички конечен суд за неевре ското човештво - преку Јахве и во надежта на Меси ата, според ко а Јахве ќе создаде ра на зем ата за Евреите со сите материални задоволства. , во ко а тие живеат вечно, но другите народи

Machine Translated by Google

треба да им бидат робови. Дивата омраза кон сè што е неевре ско, ко а подоцна нашла израз во Мидраш и

Талмудот исто така датира од тука. Оваа омраза беше големата обединувачка врска на сите Евреи, каде и да се наоѓаат во светот, а не и на малку важно беше то што посто ано го развиваше инструментот во евре ските генерации што еден ден ќе ги одржат ветувањата на Јахве. Воспитува ќи а сопствената младост, удаизмот посто ано продолжи со на острата ексклузивност и нетолеранци а и документираше расна свест пред светот ко беше

навистина без конкуренци а.

Религиозниот живот на Евреите сè уште се состои во преземање на евре ската истори а, Тора и Талмуд, а со тоа и неговото политичко верување во домот на неговите родители, во училиштето и во синагогата, и да се усогласат дури и на малите активности соодветно.

Накратко, може да се каже:

Со своите религиозни, политички и други идеи, евре ската раби каста создаде предуслови за една мала наци а од неколку милиони да може успешно да нападне и уништи цел свет, за да може не само да го одржи своето постоење, туку и да го зголеми. .
Расфрлана низ целиот свет, таа остана фанатична заедница
на идеи за нечуена, никогаш нескршена виталност. Впечатливата определба на удаизмот се об аснува со неговиот образовен систем, ко , покра силната историска свест, се изразува и во религиозно заснована, политичка идеолошка ориентаци а со цели на светската моќ.

Во ово контекст, на ум доаѓа споредба со ситуаци ата во нашата зем а до преземањето на власта: заборавивме да а закотвиме германската истори а со не зините движечки и поддржувачки сили длабоко во нашите млади луѓе и да а направиме централна точка на образованието во речиси дневни лекции по истори а.

Machine Translated by Google

# 4.Со кои средства и Методи дали Евреинот се обидува да стекне контрола над народите?

- То духовно ги контролира народите со помош на неговите политички идеи. Како член на „Избраниот народ“, ко дури и инспирираше религи а во човештвото, не му беше тешко да на де место ка сите народи.

То ги крева нивните народи домаќини од нивната национална основа на живот со тоа што ги занесува со неговите политички идеи (либерализам со слоганот за слобода, еднаквост, братство и братство на човештвото; марксизам [болшевизам] со слоганот: преку светската револуци а до бескласен пролетер Светска држава). Евреинот е носител на индивидуалистичко-матери алистичкиот свет на идеи!

- То посегнува по клучните економски позиции и се обидува да а преземе светската економи а. Контролата на производството и потрошувачката на целиот свет треба да биде во негови раце, за секо народ да биде зависен од него.

Machine Translated by Google

- Неговата силна капиталистичка позици а и неговата економска надмоќ му овозможуваат политичка доминаци а и контрола на народите домаќини.

- Совладува ќи го печатот, радиото, филмот, театарот и литературата и сите други културни институции, то ги уништува двете националности и ги подготвува духовните предуслови за своите меѓународни цели.

- Негови борбени организации се политичките партии, но особено масонството, со кое то , камуфлиран и незабележан, има на големо можно вли ание врз политичките настани.

## 5. Зошто Евреите се борат против нас?

Затоа што Германи а на Адолф Хитлер не сака да се стави под евре ски светски поредок.

Machine Translated by Google

Национал-соци алистичка Германи а стои на патот на стремежот на удаизмот за светска доминаци а. Се спротивстави на евре ската експлоатаци а на европските народи и со тоа а разби евре ската доминаци а во Европа.

Тоа е причината зошто удаизмот не прогонува со смртоносна омраза и ни об ави борба до живот или смрт.

Евреинот е спротивниот пол на нордискиот човек, главниот непри ател на секо слободен народ воопшто.

Евреинот се спротивставува на уредното и вредносно лидерско начело на германизмот со принципот на комерциална моќ.

Во Болшевизмот и либерализмот на Англо Саксонските демократии, евре скиот светоглед на матери ализмот и индивидуализмот е во контраст со креативното и конструктивното светоглед на националсоци ализмот со неговите идеалистички цели.

Machine Translated by Google

Оваа во на - гледана во не зината кра на длабочина - е евре ската светска борба против ослободувањето на ариевското човештво од духовното и татковското ропство на Аљуда, додека е на страната на Германи а за борба за ослободување и зачувување на човештвото против сите обиди. на евре ската светска доминаци а. Како таква, таа мора да се по ави кристално асно во сво ата кра на фундаменталност во нашата историска свест, и не само како воинствен судир на два света спротивставени еден на друг во целосна ексклузивност, туку како конечна во на на безвременската борба во ко а еден од светот А. потребна е одлука помеѓу евре ската светска доминаци а ко а се стремела ил адници години и креативниот живот на ариевската раса во сегашноста и иднината. “ (Рудолф Јордан, „Од значењето на оваа во на“.)

Machine Translated by Google

Европа стои во полето на силите на различни импери алистички светски сили: Англи а, САД и Советскиот Со уз. Ѝ се закануваат опасности како никогаш досега, ако повторно се запрашаме на што се заснова ово импери алистички стремеж за доминаци а во светот, тогаш насекаде ќе а на деме (истата движечка сила: Евре ството, кое под маската на пуританско-либералистичка Англи а, на! демократско-либералната Америка или под маската на болшевичката светска среќа сака да ги реализира своите старозаветни ветувања.

Во нашата борба, не е важно дали Сталин ги прикачил своите другари Рузвелт и Черчил за вагонот на неговата болшевичка политика или дали Рузвелт и Черчил го ставиле Советскиот Со уз.

Machine Translated by Google

служба на нивните евре ско-плутократски потфати. За нас постои само една одлука: борба против болшевизмот и борба против плутократи ата. Нашата победа над двете значи уништување на Евреите, а со тоа и задоволство на народите и обезбедување на нов светски поредок.

## 6.Што е масонери а и

## Чи е инструментот?

Масонери ата е меѓународен со уз со та но врвно раководство, што го покажува стремежот кон високи човечки цели кон надворешниот свет. Во реалноста, сепак, тоа е та на наредба, со помош на Евреите решително вли ае на светската политика.

Масонери ата се по ави како видлива организаци а од средновековното здружение на каменорезери и нивните работнички колиби. Членовите се нарекуваа браќа, практикуваа едноставен обред при приемот и се обврзаа на морален начин на живот. За да можат да се препознаат во далечината кога посто ано талкаа, тие имаа та ни карактеристики: знаци, рачки, зборови и неколку прашања и одговори. Оваа стара фабричка sидари а процвета не само во Германи а, туку и во Англи а и Шкотска.

Machine Translated by Google

Врз основа на симболите и обичаите на фабричкото sидарство, во Лондон во 1717 година беше формиран синдикат под знакот на слободоумните напори што постое а во тоа време, што а направи „уметноста на градење под прав агол за совршенство на себе и целото човештво“ целта на не зините потфати и се нарече Со уз на „Слободните sидари“.

Според подоцнежната уставна резолуци а, Со узот на масоновите е збратимување ослободен од сите раздво увачки бариери на ранг, класа, националност, бо а и раса, религиозни и политички ставови.
Се бореше за слобода, еднаквост и братство на сите луѓе, т.е. за општо братство на човештвото.

Антипати ата против верската нетолеранци а и филозофското просветлување беа поволни за масонството, и затоа
Масонската иде а за братството на човештвото падна на плодна зем ата.

Набргу по не зиното основање, масонските ложи се по ави а во речиси секо а зем а во светот: Мадрид 1728, Филаделфи а 1730, Париз 1732, Хамбург 1737 година.

Евреите набрзо го препознаа масонството како одличен инструмент за остварување на своите цели за светската моќ. Масонската доктрина за неограничената слобода на поединецот му се по авила на Евреинот како соодветна сила што може да ги промовира неговите тврдења за доминаци а во светот. Доктрината на Ложата за еднаквост и братство а за акна неговата надеж за еднаквост со народите домаќини, но и за тоа то секогаш се стремеше кон општ расен хаос, а со тоа и конфузи а на неговата светска доминаци а. Уште во средината на XVIII век, преку масонството, евре ството се обидувало да го скрши националното и етничкото ропство во неевре скиот свет, да го скрши верскиот и државниот авторитет и да ги распадне народите во нивниот начин на живот; зашто Евреинот зачекори напред во кутиите и конечно целосно доминираше со нив. Прво и основно, тоа беа романескните ложи кои, под

Machine Translated by Google

вли анието на удаизмот, а стави а политичката мисла во преден план и станаа носители на активната политика.

Идеите што го направи а човештвото среќно и соци алната амбици а на кра от доведоа до фактот дека добрите манири на членовите на повисоките класи беа членови на масонската ложа. Така, до де до тоа дека масонството наскоро ги обедини речиси сите водечки луѓе во политиката и бизнисот, кралеви и принцови. Евреите не можеа да на дат подобар инструмент.

Според бро от на степени, масонството е поделено на Јоханис и високостепен ѕидарство. Сите конаци во светот ги имаат трите оханисови степени: Чирак, калфа, ма стор, шеф на Јоханис Масонери ата е ѕидарството од висок степен, кое оди до 33 степен. Застапеноста на високите ложи е „врховниот совет“ во секо а зем а. Овие претстави на ложите од сите зем и повторно се централно управувани од точка што е во евре ски раце. Чисто евре скиот ред Бнаи Брит е многу близок во врска со строго та ниот центар.

Врската помеѓу ложата Јоханис и на високиот совет стана многу блиска биде ќи во ложите Јоханис припаѓаат и членови од високите чинови. Овде, непризнаени во сво ство на циглари од висок степен, ги заземаат водечките позиции и на сво начин ги водат „браќата“ од пониските одделени а, без тие да имаат поим за тоа. Рафинирана, уникатна организаци а ко а ги поддржува со 60-70% Евреи претставени во високите оценки овозможуваат да се насочи масонството според нивните желби!

Обича от (ритуалот) на масонството бил развиен под вли ание на удаизмот и денес е речиси целосно евре ски.
Масонери ата го гради идниот светски храм на Соломон во своите ритуални активности, дури и го нарекува сво от велема стор „Заменик Соломон“ и усвои речиси сè што е поврзано со

Machine Translated by Google

библискиот храм на Соломон како симбол. Лозинките, знаците за идентификаци а, симболите и главниот дел од ритуалот, легендата на Хирам, потекнуваат целосно од удаизмот. Така, масонството може да се нарече целосно евре ска институци а.

„Светското масонство секогаш ѝ нагласува на авноста дека се воздржува од каква било политичка активност и само следи морални цели. Од основањето на ложите, речиси и да немало политичко движење во кое масоните не биле движечка сила и извршни органи.
"

Од уставите на Ложата произлезе правото, всушност и должноста, да промовира револуции или самата да ги предизвикува, доколку тие се вклопуваат во целите на светската држава што ги бара. Митото, заверите и атентатите беа и сè уште се средства за да се постигне ова.

Еден од водечките масони, Quartier la Tente, искрено призна на Вториот меѓународен масонски конгрес во Париз во 1900 година дека главната цел на светското масонство е да го исклучи светот од неговите шарки.

То го опиша формирањето на светската република како кра на цел.

„Речиси сите револуции кои ги потресоа народите и државите од основањето на ложите се дело на масонството.
Франци а беше првата зем а во ко а таа изврши соборување целосно според не зините желби: револуци ата од 1789 година. кои се развиле во основи на револуционерната иде а. Исто така, не беше случа но што интелектуалните пионери на револуци ата, Монтеск е, Дидро, Кондорсе, Волтер, Мирабо, Дантон и Робесп ер, сите припаѓаа на масонството; Не е случа но што системот на крвав терор

Machine Translated by Google

и погубувањето на кралската дво ка во палатата на големиот ма стор, Филип Орлеански, беше одлучено.

Како и со сите подоцнежни револуции, корисникот беше Евреин. Таа во голема мера а истреби нордиската владе ачка класа преку крвавата револуци а. На нивно место, таа самата го имаше земено, со своите соучесници! Таа изгради нова провинци а во сво ата светска импери а! Ова значеше огромен успех за удаизмот во однос на идеите на Француската револуци а, со доктрината за еднаквост на сè што носи човечки лик, се прошири и на другите народи во Европа, навистина во целиот свет, и имаше сво разурнувачки ефект насекаде.

Масонери ата отворено призна дека Француската револуци а е не зино „дело“. 14 ули, денот на Денот на Бастил а, е прогласен за празник на Светската ложа!

Сите револуции, во Јужна Америка, Португали а, Унгари а, Руси а, Шпани а, вклучително и последната шпанска револуци а, особено бунтот од 1918 година, беа речиси исклучиво дело на светската масонери а, инспирирана од светскиот евре изам.

На големиот успех на светското масонство беше опкружувањето на Германи а и Првата светска во на. Еден од на големите борци за во на беше високиот масон крал Едвард VII од Англи а. Самите американски и англиски масонски весници повторно и повторно нагласуваат дека светската во на била нивната во на во ко а решавачката битка за масонските идеали (Евре ски светски цели) се бореше.

Масонери ата беше таа што со години а подготвуваше во ната за истребување во име на Евреите, организира ќи го убиството на престолонаследникот, дава ќи ѝ на во ната огромно проширување и криминално потиснува ќи го секо обид за мирно решавање. Сите одговорни државници беа

Machine Translated by Google

Масоните! Зад неа стоеше вечниот Евреин, потсмевливо смее ќи се!

„Срамниот диктат на Верса не е само резултат на преговорите меѓу државниците, туку имплементаци ата на резолуци ата на ложата што беше донесена на 30 уни 1917 година во Париз среде во ната.

Преку парализирачкиот отров на пацифизмот, масоните на Германи а а ослабнаа силата на германскиот народ за време на во ната и дадоа одлучувачки придонес за колапсот на Ра хот во ноември 1918 година.

„Слободното sидарство во Германи а преку своите претставници Еберт, Ша деман, Курт А снер, Либкнехт, Ратенау, ко беше масон од висок степен, го поттикна бунтот од 1918 година и го доведе германскиот народ во огромна беда. Пред се, се бореше против националсоци ализмот и е благодарение на тоа што националсоци алистичкото движење имаше толку тешка положба со сво ата борба.

Државата на Адолф Хитлер го разби масонството знае ќи дека тоа е опасен евре ски светски поредок.

Масонери ата денес постои повеќе од кога било во сите непри ателски држави. Тоа е меѓународна организаци а целосно потчинета на светскиот Евреин со политичка цел да се воспостави светска држава. Сите конаци во

светот се некако под централно евре ско раководство. Ниту една ложа не може да биде исклучена од ова!

Масонери ата е толку извонредно опасна затоа што му дава на Евреите на добра можност да а камуфлира сво ата деструктивна работа и целите на светската моќ.

Креаторите на марксизмот и болшевизмот, Маркс, Ленин, Троцки, биле масони.

Machine Translated by Google

Денес речиси сите шефови на држави и членови на владите на непри ателските сили се масони и главно висококвалитетни. Слободни ѕидари: Черчил, Еден, кралот на Англи а (масон од висок степен), Рузвелт (масон со висок степен), како и сите шефови на држави на ужноамериканските републики (освен Аргентина!), Човекот може да а разбере само политиката на непри ателските сили, ако неко одново и одново сфати дека светскиот Евреин, претставен од масонството, е движечката сила.

Итали анскиот крал и генерал-предавник биле масони.

Патиштата на Масоните секогаш биле лизгави, исполнети со крв и ужас. Смртта на милионите кои беа убиени од светската масонери а преку револуции се многубро ни. Убиствата на политичките противници и владе ачките принцови и нивните сопствени браќа се многубро ни.

Лагата на удаизмот и „масонството“ не може да се покаже со ништо подобро од фактот дека демократскиот принцип се проповеда и се спроведува долу во ложите на Јоханлис, додека во Врховниот совет важи авторитарниот принцип, значи принципот на лидерство. затоа што врвот на масоните многу добро знае дека демократските принципи неизбежно водат кон пропаѓање! Полажна и поопасна организаци а сè уште не а познава „светската истори а!

Machine Translated by Google

## Статистички информации за

## Светското масонство и нивните организации.

Германи а: Во Германи а, бро от на ло алните членови посто ано паѓаше пред 1933 година (1928: 80.185 1930: 78.423, 1932: 75.328). Овде живо се по авуваат ефектите од националната борба против масонството.

Франци а: Во Франци а, од друга страна, бро от на членови првично се зголеми (1928: 40.760 1930: 47.100 1932: 49.200), а потоа помеѓу 1932 и 1940 година нагло се намалува на 43.034.

Англи а: Во Англи а, од друга страна, има посто ано зголемување и на бро от на ложите и на членовите (1928: 270.000 1930: 310.000 1932: 350.000 1940: 400.000).

Соединетите Американски Држави: Конечно, да а погледнеме Америка, ко а имала 3.074.261 член на ложата во 1932 година!

## 7. Што е либерализам?

Психолошката принуда што произлезе од Рим ги на де своите реакции не само во реформаци ата, туку и во слободно

Machine Translated by Google

духовна лини а на идеи кои се побуни а против претераната мисла за црковниот авторитет. На

Особено „просветителството“, првично германско-европско интелектуално движење од околу 1700 година, беше израз на оваа нова епоха.

Евреинот а презеде контролата врз ово свет на мислата на многу гени ален начин и го префрли на политичко поле. Се по ави модерен либерализам.

Во исто време, Евреинот го искористил и масонството што се по авило во Англи а под знакот на слободен дух за неговите политички цели. Во вешт и камуфлиран облик, то го разви движењето на ложата во носител на неговите политички идеи.

Првиот видлив ефект го на де деструктивното дело на либерализмот со помош на масонери ата во Француската револуци а со зборовите: слобода, еднаквост, братство, суштината на учењето беше:

Човештвото беше измамено во збратимување и светска република како исплатлива цел, заснована на погрешната доктрина дека сите човечки суштества се еднакви.

Иде ата за крв и раса беше демантирана. Резултатот беше постепено вкрстување на висококвалитетната крв на нашиот народ со туѓа крв.

Германската концепци а на заедницата (етиката на заедницата) беше спротивставена со иде ата дека во преден план на целиот живот треба да има грижа за себе, поединецот (индивидуалистички принцип).

Германскиот идеализам беше против евре скиот матери ализам, т.е. златото (капиталот) наспроти карактерните вредности.

Machine Translated by Google

Принципот на лидерство и верност беше заменет со парламентаризам и демократи а (народно владеење, маси). Прекумерното вреднување на матери алот од економска гледна точка доведе до формирање на класи и распаѓање на националната заедница (зависност од профит, себичност, неограничен капитализам како последици). Поголем престиж не уживаше личноста полна со карактер, туку богатите, почетокот на владеењето на парите (плутократи ата).

Значи, главните идеи беа: индивидуализам, матери ализам, интернационализам, парламентаризам, капитализам. Тие значеа целосно ревалоризирање на сите германски вредности.

Германската слобода, сфатена како внатрешна слобода на душата, како политичка слобода, стана егоизам, неограничена и неограничена слобода на поединецот без врски со
заедница.

Како резултат на класните разлики, прогласеното братство се разви во борба на сите против сите („А ако не сакаш да ми бидеш брат, ќе ти а лупнам главата!“).

Либерализмот духовно го подготви марксизмот.

Зад сè стоеше Евреинот со неговата потрага по светска моќ.
Типичната евре ска природа на самозависниците, зависниците од злато и страста за моќ стана асно видлива.

Јудаизмот а прошири мрежата на масонството низ целиот свет. Тука беа претставени водечките личности на сите зем и од политиката и економи ата, делумно безумни, делумно несвесни алатки во криминалните раце на Евреите. Така, на Евреите им беше лесно да ги вртат нишките на политиката на то начин што германскиот народ што стоеше на патот беше сè повеќе опкружен во надворешната политика и видно поткопан во внатрешната политика.

Machine Translated by Google

Под знакот на либерализмот, Евреите конечно постигнаа целосна политичка и правна еднаквост во Пруси а за време на Харденберг, а наскоро и во остатокот од Германи а, откако веќе ги постигнаа во Америка и Англи а.
Се прогласуваат истите права за „исповедниците на мозаичката религи а“. На Евреите им е дозволено дури и да стекнат зем а и да станат службеници.

„Евре ските високи финансии триумфираат. Евреинот Ма ер Амшел „заработува богатство како“ агент на горниот суд „на тргови ата со во ници на електорот од Хесен-Касел. Неговите пет сина, Ротшилд, го финансираат Наполеон и неговите со узници. Лондонскиот Ротшилд „заработил 20 милиони марки преку лажна при ава за исходот на

Ватерло на берзата. Сите држави се зависни од заеми од

Ротшилдс. Простувањето се случува само во политички услови.
Домот на Ротшилд станува невидливиот владе ачки дом на Европа, "(Валтер Гел,) Ништо не им застана на патот на Евреите. Ги чекаа на вли ателните места во политиката, економи ата и културата. Започна надмоќта на Евреите. Со Евреите и либерализмот се придвижи на опасната чума што може да го погоди народот ка сите цивилизирани народи: матери ализмот, зависноста од сензуалниот и женствен живот, танцот околу златното теле и индивидуализмот, самообожението и одвраќањето од заедницата.Идеалистичкото сфаќање за животот почнало да го растура здравиот поредок на животот на народите, а со тоа и опаѓањето, колку што напредувало, толку повеќе се зголемувала моќта на удаизмот.

Преку буржоази ата и масонството, идеите за космополитизам, светско братство, неограничена слобода и неограничено стремеж кон профитабилна работа продираат и во на широките слоеви во Германи а. Резултатот е длабок

Machine Translated by Google

распаѓање на сите ставови кои досега беа етнички определени:

Работата повеќе не служи како средство за создавање вредности за националната заедница, туку само за личен интерес. Економи ата се развива независно од народот и државата во независен ентитет ко има цел само да акумулира злато. Бескрупулозната експлоатаци а на креативниот сектор предизвикува, од една страна, евре ско-буржоаската плутократска класа, поддржана од неограниченият капитализам, а од друга, измамената работничка класа. Веќе постоечката соци алната штета станува непомирлива противречност и води кон класна борба. Работничките маси се турнати во прегратките на марксизмот. Völkisch заедницата на судбината е растурена. Во братоубиствената борба се троши вредна национална сила. Селанството исчезнува, големите градови растат (во 1910 година секо петти Германец живеел во голем град). Расното вкрстување на благородната германска крв добива застрашувачки форми. Мешаните бракови со Евреите од повисоките класи се ред на денот. (Во Берлин во 1926 година, од 861 чисто евре ски бракови, биле склучени 553 мешани бракови! Бро от на мешани Евреи во Германи а е околу 7 5 0 0 0 0!)

Со намалувањето на расната свест, вистинскиот фолклор сè повеќе исчезнува. За возврат, удаизмот го зазема германскиот живот во сите области. Културата дегенерира. Веќе нема ништо што не е преобликувано на евре ски начин. Во евре скиот дух се гради „рационален“ државен, соци ален, правен и економски живот, ко треба да биде погоден за сите зем и, сите народи, сите времиња.

Machine Translated by Google

Масата на германскиот народ станува бесцелна и нестабилна; големи кругови се чувствуваат бездомници. Милиони Германци емигрираат, особено во Северна Америка.

Околу 3 милиони луѓе а напушти а сво ата германска татковина помеѓу 1871 и 1914 година! Во светот се губи скапоцената крв.

Евре ската доктрина за либерализам беше причина за Германецот колапс, што Бизмарк можеше само да го спречи. Либерализмот е светот на политичките идеи што беснее денес во Англи а и Америка, но и во повеќето „неутрални“ зем и.

# БОЛШЕВИЗМОТ

## 8.Што е болшевизам

Болшевизмот е инструмент на светското евре ство преку кое сака да го исполни старозаветното ветување за светска доминаци а над Евреите во асоци аци а со евре ско-либералната, англиска американска плутократи а.

Националните руски аспирации моментално видливи во Советска Руси а и очигледното распаѓање на Коминтерната (третата комунистичка интернационала) не смеат да го сокри ат фактот дека удаизмот е сè уште движечката сила.

Како и во речиси сите зем и, Евреите имаат голем удел во државниот и економскиот живот во Советска Руси а. Дури и ако Сталин е диктатор на Советска Руси а, еден од не зините на моќни поддржувачи е неговиот свекор, Евреинот Лазар Мосесон Каганович, ко ги обединува на високите партиски и државни функции. Значи то е: претставник на Сталин

Machine Translated by Google

во Генералниот секретари ат на парти ата, член на Политичката Бирото и

Организациско биро, заменик-претседател на Советот на народни комесари, народен комесар за тешка индустри а и транспорт, член на Врховниот совет на советите и член на Комитетот за одбрана.

Каганович им дал на своите браќа Јули Масесисон Кагановирч, Михаел Мосесон Каганович и Арон Мосесон Каганович други важни функции.

Од 503 членови на владата (народни комесари), 406 се Евреи, голем бро советски генерали се Евреи, како и огромното мнозинство на политички комесари.

На кра но опасното мислење дека болшевизмот преминал во национален руски систем не може да се спротивстави со доволно сила. Вистина е дека евре ската болшевичка желба за светска доминаци а се комбинира со сесловенските пориви за експанзи а; движечката сила на идеите останува, сепак, марксизмот определен од Евреите.
Имаше време кога тие се бореа против Евреите во Советска Руси а (на почетокот на болшевичкото владеење). Мотиваци ата, сепак, не беше политичка, туку економска. Ово период набрзо беше проследен со ерата кога евре ството се на де на на високите владини и партиски позиции и стана признат носител на болшевичката иде а. Меѓутоа, мора да се претпостави дека денес болшевизмот го користи вековниот великоруски импери ализам, ко отсекогаш го загрозувал постоењето на Европа. Коренот на ово стремеж за светска доминаци а, ко веќе беше жив во царизмот, лежи, од една страна, во внатрешниот азиски деспотизам, ко влезе во тесна врска со евре ската душа на болшевизмот и сега повторно е асно очигледен во суровата жестокост. на советското однесување на државата и во ната. Од друга страна, тоа треба да се бара во религиозниот меси анизам (иде ата за откуп на поробено човештво) на рускиот народ

Machine Translated by Google

самите себе, кои речиси 500 години з. Б. е жив во иде ата за „Третиот Рим“ (славофилска доктрина и панславистичка иде а).

Болшевизмот ги негира сите расни разлики, го отстранува човекот од крвната заедница и неговите родни корени и го претвора во меѓународен пролетер со цел да воспостави меѓународна пролетерска светска држава. То повикува на заедничко уредување на човештвото што е во спротивност со сите закони на животот и се заснова на владеењето на меѓународната работничка класа. За вол а на вистината, тоа служи само за уништување на природниот поредок на расите и народите и за воспоставување на евре ската светска доминаци а.

Од свесното или присилното поврзување со античкото меси анизмот на

Руската душа, не зините нихилистичко-деструктивни и религиозни сили (способност да се страда за целта што е сон), не зината патриотска љубов кон татковината го об аснуваат денешното чудно „дво но лице“ на болшевизмот. „Национал-руските“ тенденции не треба да го кри ат вистинското лице што е евре скиот марксизам во руска маска.

Болшевизмот се заснова на создадената евре ска доктрина за марксизмот од Евреинот Карл Маркс (Евреинот Хиршел Мардохаи, од старо рабинско семе ство). Ова се заснова на светогледот на матери ализмот.

- Марксизмот или болшевизмот негираат каков било божествен светски поредок. То го препознава само матери алот, она што може да се согледа со петте сетила. Исто така, то ги отфрла сите душевни и карактерни вредности и го претвора човекот во бездушно, матери алистичко битие.

- То а негира иде ата за раса и крв, а со тоа и крв врзана заедница на народот и само а признава заедницата на меѓународниот пролетари ат без раса. Го уништува секо национален поредок на животот и го води човештвото во расен хаос.

Machine Translated by Google

- Од оваа гледна точка, то а отфрла Волкишката држава. То се стреми кон пролетерска светска држава.

- То го негира нашето знаење дека истори ата а претставува тензи ата помеѓу поединечните раси и нивните погледи на светот и тврди во сво ата доктрина дека сите историски процеси се економски процеси.

- То а негира вредноста на личноста и ги прави луѓето меѓународен роб на работа. Од оваа непочитување, то бара последно зголемување на перформансите со на брутални средства и ги деградира луѓето до бездушни работни машини.

- То го негира имотот и ги одзема плодовите на неговото творештво работа. Неговата цел е да го означи човекот како обесправен пролетер.

- Затоа, то исто така го отфрла слободното селанство и го бара колективен фарма пролетер лишен од сво от имот.

- Економската форма произлегува од отфрлањето на слободната игра на силите. Економи ата е државна економи а, капиталот е државен капитал.

- Неговата „култура“ се состои само во глорификаци а на технологи ата. Ефектите на болшевизмот асно ги покажуваат евре ските суштински елементи: бездушност, инстинктивност, подлост, бруталност, зависност од матери алното, страста за моќ и деспотизам. Болшевизмот се осврнува на пониските инстинкти ка човекот. Резултатот од неговиот вли анието врз човештвото може да биде само суб-човештво.

Спомнаа неколку об аснувања за карактеристиките на болшевизмот: марксизмот воопшто не познава или препознава религиозно метафизичко верување. „Религи ата е опиум за народот“ е негова

Machine Translated by Google

многу употребувана фраза. Болшевикот го отфрла дури и она што претставниците на идеалистичкиот светоглед го чувствуваат и сакаат да го изразат кога зборуваат за „дух“ и „душа“. За него сè е „матери а“ или „функци а на матери ата“, т.е. за него постои само она што можеме да го согледаме со помош на нашите пет сетила. Затоа, во марксизмот зборуваме и за матери алистичкиот светоглед. Религиозниот свет е само рефлекс (т.е. огледална слика) на реалниот свет,

"

Сè што е означено со терминот „религи а“ за болшевиците не е ништо друго освен еден вид феномен на соци алната болест.
Болшевизмот учи на безбожност.

Ова е на еклатантното негирање на постоењето на божествен свет со цел. Верувањето во таквото верување - целосно независно од ко а било деноминаци а - е религиозна основа на нашиот автентичен светоглед како и на европските народи и култури воопшто. Фактот дека то е целосно отсутен во болшевизмот само по себе е доволен да го препознаеме и отфрлиме како нешто туѓо на нашата природа, нешто што не одговара на нашата природа. Но, не смее погрешно да се разбере дека денешната руска реалност на болшевизмот покажува многу карактеристики кои можат да се об аснат само со примитивната религиозна сила и копнеж на руската душа. Само, преку 25 години болшевичка пропаганда, претходното верување на Русите во задгробниот живот на де цел на ово свет, надежта за земен ра .
Фанатичните маси од милиони болшевички во ски денес се борат за ово ра , ко треба да го донесе откупувањето на работничкото човештво преку страдањата и жртвите на „советските народи“. Следниве наводно научни открити а играат улога во научната основа на марксизмот: Посто ните разлики може да се проследат само до срединаta и воспитувањето, односно до „условите“. Искрено злосторство е да се зборува за човечки раси биде ќи постои само „човечност“. Соединување на одредени групи луѓе

Machine Translated by Google

во народи и држави може да се следи само до претходните економски услови и ќе се надмине кога светот ќе биде

само наредени според принципите на марксизмот.

Но, оваа реорганизаци а може да се постигне само преку победата на пролетари атот во класната борба. Со слоганот „Работниците на светот обединете се! И теори ата на класната борба, болшевизмот се стреми да стане светска пролетерска држава.

Понатаму, марксизмот тврди дека сите историски процеси се само економски процеси. Лицето на реалниот свет, како што е прикажано во текот на истори ата, не е обликувано - како што веруваме од големите луѓе и идеите што го потресуваат светот, туку од економските услови. Целата истори а е само економска истори а.

Дури и во врска со оваа непри ателска теори а, не треба да се занемари фактот дека денешната реалност во нико случа не одговара на неа. Почитувањето на Ленин, а уште повеќе на култот на херо от на „големиот водач“ Сталин, е комбинирано со рафинираната пропаганда на патриотските достигнувања на одделни работници, во ници и офицери или со оживување на важни личности од историското минато на Руси а, метафизички особини и со тоа е во целосна спротивност со доктрината за историскиот матери ализам на марксистот

доктрина.

Имотот е отфрлен од марксизмот. Неговото мото е: имотот е кражба. „То го негира внатрешниот нагон и креативната моќ не само економски, туку и идеолошки во сите области; биде ќи на секо уметник и на секо пронаоѓач то во основа му го ускрати правото на сопственост на плодот на неговиот талент и креативност и го лиши зем оделецот од резултатите од неговата индустри а. Марксизмот на то начин проповеда инфериорност за секого, депреси а на секо а голема личност до на ниско од на непродуктивните и на инфериорните. (Алфред Розенберг.)

Вредноста на личноста на човечкото суштество, на ко а националсоци ализмот и посветува посебно внимание, е целосно занемарена

Machine Translated by Google

болшевизмот. Човечкото суштество е сведено на работен коњ, меѓународен роб на машината.

На местото на религи ата и местото на човечката личност, болшевизмот а крена машината. Невоздржан култ на технологи ата, усвоена од Америка, дозволува поединецот да загине во униформа маса ко а треба само да му служи на новиот идол. Софистицираната пропаганда за напредок ги заглави масите на „советскиот народ“ во заблуда дека советската држава е на модерната држава во светот поради не зината огромна индустри ализаци а и не зиниот огромен разво на технологи ата. Технологи ата треба да го донесе ра от на иднината. Советската држава е термитска држава, во ко а човечкото суштество треба само да исполни одреден работен налог. „Култура значи само техника на работа на „новото човечко суштество“.

Ово светоглед и неговата брутална реализаци а ги об аснуваат „достигнувањата на болшевичкиот систем. Несомнено е дека култот на технологи ата доведе до оптоварување на човечкиот труд на начин на ко светската истори а досега беше непознат. Целта на петгодишните планови на Сталин, кои започнаа во 1929 година, не беше обична индустри ализаци а во смисла на „соци алистичка конструкци а“, туку создавање на гигантска индустри а за оруж е, онаа што Руси а а немаше во царските денови, а тоа е да да се припише првенствено на воените катастрофи на Руси а во Првата светска во на. Сталин сакаше да воспостави не само аутарти а во областа на тешката и вооружувачката индустри а, туку и апсолутната надмоќ на Советска Руси а.

За таа цел безмилосно беше жртвувана последната сенка на индивидуалната благосостo ба и човечката среќа. Милиони луѓе беа новопресадени од зем ава во градовите, во новосоздадените индустриски центри, без да се обезбедат ни на мали предуслови за присто на егзистенци а. Античкото ропство, пролетерската беда на почетокот на индустриското доба во Европа, беше ра ски услови во споредба со принудната работа

Machine Translated by Google

што постоеше петнаесет години значеше разво на советската индустри а за вооружување. Сето производство на залихи, на предмети од на примитивните човечки потреби, беше ригорозно задушено. Освен барањата на арми ата, секо а активност служеше само за разво от на тешката и индустри ата за вооружување, разво от на гигантски нови производствени капацитети од двете страни на Урал, обновата на огромните природни ресурси на Руси а за на моќните машини за вооружување на сите времиња. . Милиони политички затвореници од секаков вид потонаа до смрт во изградбата на канали и железници, во рудниците и шумите, во казнените работни логори. Безбро ните маси на „слободни“ работници, камшикувани од сите видови системи за работа на парчиња, напорни со ретка храна и облека, сместени во примитивни живеалишта и дупки во зем ата, во непреста на, безмилосна работа на лов за иднината што му се проповеда повторно и повторно.

Не треба да се занемари дека таков систем не би бил возможен без жестоката сила на верата на руската душа, без надежта на преправаниот „ра на работниот народ“. Ниту, пак, треба да се пропушти да се препознае дека техничките масовни достигнувања се всушност постигнати и се уште се постигнуваат Сега знаеме дека ово систем изгради индустри а за вооружување, сега незамислените фигури на тенкови и пиштоли, авиони и тешко оруж е од секаков вид можат фрла те во огромни матери ални битки повторно и повторно. На оваа цел служеше и уништувањето на слободните селани и отстранувањето на селската сопственост. Колективизаци ата од 1930 година првично значеше целосна индустри ализаци а на зем ата и не зините жители. Целото зем оделско производство требаше да се собере во државните „големи претпри ати а“ за да служи како централно контролирано масовно производство, исто така, само за индустри ата за оруж е. Владетелите во Кремљ беа рамнодушни кон фактот дека над 10 милиони селани умреа од глад и депортаци а. Тоа беше Тие се рамнодушни кон фактот дека во првите години на колективната фарма огромни стада на

Machine Translated by Google

говеда загина, безбро зем оделски машини изгниеа, огромни обработливи површини целосно исушени и стотици ил ади фарми беа целосно уништени. Тие се рамнодушни кон фактот дека и денес поранешниот зем оделец, набиен во колективни фарми и совхози, сè уште е запишан бездушен работен коњ без човечко чувство за среќа, без импулс за доброволна активност, е суштество термит што му служи на индустриското зем оделско производство. во досадната рутина.

И тука не смее да се занемари фактот дека по катастрофалните неуспеси се зголеми производството на огромните колективи и совхози преку немилосрдната употреба на огромна машинери а и сите научни ресурси. Одредени технички достигнувања имаат се постигнати и во колективизираното зем оделство. На некои научни тестови беа забележани дури и врвни изведби, кои посто ано даваа на рафинираната пропагандна машина матери ал за иднината и на верните срца на масите повторно и повторно надеж.

Оваа надеж за иден ра во измачените души на поробените милиони беше правилно пресметана од евре ското раководство. Во сите свои мерки, ова раководство секогаш сметаше на претсто ната во на, ко а Ленин веќе а предвиде и се стремеше како „последна импери алистичка во на“. Оваа во на требаше да донесе светска револуци а, а со тоа и проширување на болшевичкиот систем во цела Европа и светот. Таквата пресметка воопшто треба да се сфати дека огромните загуби на човечка и економска супстанца во индустри ализаци ата и колективизаци ата беа мирно прифатени. Само од оваа, од денес асно препознатливата светска револуционерна и импери алистичка кра на цел, треба да се суди и за реалните и очигледни достигнувања на советскиот систем.

Болшевизмот исто толку малку како и неговата кра на цел го промени своето вистинско лице. Сите „национални руски“ особини, сите национални економски, културни,

Machine Translated by Google

или воените достигнувања на денешницата припаѓаат само на не зината страшна уметност на камуфлажа, на промената на маската.

Болшевизмот го претставува на опасното средство на Евреите да владее со хаотичното човештво во една светска држава.

„Во рускиот болшевизам можеме да го видиме обидот направен од удаизмот во 20 век да присвои светска доминаци а. (Адолф Хитлер.)

На внимателниот набљудувач на советските руски услови не му побегнало дека, покра марксистичката иде а, ефективни се и ефектите од учењето од минатиот век: религиозните идеи за подобрување на светот на Достоевски и Толсто , учењето на панславизмот. и нихилизам. Главната сила, сепак, останува учењето на марксизмот. Злосторство на Евреите е и останува да го пренесат марксизмот во збунетиот и изгубен руски народ, со намера овие лесно податливи луѓе да ги направат алатка на нивните цели на светската моќ.

„Болшевизмот е мешавина од евре ско-азиски идеи. Евреинот

Опасноста од Руси а е дотолку поголема биде ќи денес се омажи за рускиот импери ализам на многу чуден начин. Евреинот и Русинот - и два цата се деца на Истокот, и два цата можат да се распаѓаат, и два цата во секо случа се носители на истото меси анско верување дека се „избран народ и затоа можеби природни со узници. Во поривот за светска револуци а и светска доминаци а, старата руска меси анска иде а живее во оваа нова, модерна Руси а можеби посилно од кога било досега. (Д-р Аро)

Познато е дека рускиот народ живее во кра ности, па со речиси ненадминлив фанатизам а прифати болшевичката иде а како доктрина на спасот. То се предава на неговото спроведување со вистинска екстаза. То фрли се што му застана на патот во морето. „Руси а некогаш беше основана од Викинзи, германските елементи го пригуши а хаосот на руската степа

Machine Translated by Google

и ги притисна жителите во државни форми кои овозможуваат култура. Оваа улога на умирачката викиншка крв подоцна го презеде германскиот Хансен, западните емигранти во Руси а воопшто; во времето од Петар Велики, германските Балти, на кра от на 20 век и силно германизираните балтички народи. Но, под присто ната висока класа во Руси а секогаш дремеше, копнежот за неограничена експанзи а, напорната вол а да се газат сите облици на живот кои беа сфатени како обични бариери. Со сите потреси во рускиот живот, крвта измешана со монголски зовриваше, дури и во силно разредување, и ги одведе луѓето на дела кои самиот поединец често ги сметаше за неразбирливи. Ово ненадеен пресврт на сите морални и општествени знаци, кои посто ано се повторуваат во рускиот живот и руската литература (од Чадаев до Достоевски и Горки), е знак дека непри ателските крвотоци се борат еден со друг и дека оваа борба нема да заврши порано од Крвната сила триумфираше над другата.

Болшевизмот значи бес на Монголидот против нордиските форми на култура, тоа е желбата за степата, тоа е номадската омраза кон корените на личноста, тоа значи обидот да се исфрли Европа воопшто. Источнобалтичката раса, обдарена со многу поетски дарови, се покажува како густ тон во рацете на нордиското раководство или евре ските или монголските тирани - ако се случи монголско спроведување. Таа пее и танцува, но истовремено убива и беснее; таа е ло алана, но непречено предавничка кога фрла лабави форми. Сè додека не биде принудена во нови форми, дури и ако тие се тирански.

Ако некаде, на Исток се открива вистината на денешниот расно врзан историски поглед, но во исто време и големиот час на опасност во ко се наоѓа суштината на нордиската раса. (Алфред Розенберг, Мит на дваесеттиот век).

Machine Translated by Google

## 9.Како знаеме дека на

## Болшевиците сакаат да осво уваат

## Европа и светот

Ленин секогаш инсистира на осво ување на Европа и светот во неговиот книги. Неговите мото се ан дел од болшевизмот. интегрален Сталин се чувствува себеси како извршител на болшевичкиот заем. То посто ано а нагласува валидноста на учењето на Ленин. Суштината и целта на болшевизмот денес се исти како кога Ленин напиша:

„Нашата цел е да стекнеме контрола над светот... тра но да а обликуваме победата на болшевиците со целосно уништување на поранешните водечки држави ќе наиде на толку малку пречки во Европа како што беше случа от во Руси а. Владеењето на Советите не знае ниту едно слобода ниту правда. Ова правило се заснова на потиснување и уништување на вол ата на секо поединец. Но, ние сме ма стори. Угнетувањето ни е доверено. Немилосрдноста до кра ност е наша должност. Во исполнувањето на оваа должност, неограничената суровост е на висока заслуга, преку целосна тирани а - во чи а служба стои и секое предавство, секое прекршување на зборот, дури и негирање на на мала сенка на правдата, ќе го притиснеме човештвото до последното ниво на еднаквост што само на мажите им одговара да стане лесна за употреба, униформа алатка на нашата моќ."

Денес нико нема да се сомнева дека Сталин се трудел детално да го спроведе ова учење!

Machine Translated by Google

Machine Translated by Google

# 10.Како Сталин победи на

# Народите на Советскиот Со уз за болшевизмот?

• Со сликање на славна иднина за народот на Советскиот Со уз преку лажлива пропаганда.

• Со создавање на болшевички тип на човек преку ригорозни образовни методи.

До а). Во текот на 20 години, Сталин знаеше како да ги подготви народите на Советскиот Со уз за болшевичкиот напад врз Европа и светот. На прво, то херметички го запечатил Советскиот Со уз од остатокот од светот. Немаше болшевик дозволи да научи за економскиот и културниот подем на Германи а. Со вештина ги криеше своите та ни цели. Знаеше да го насочи погледот на болшевиците од ужасната советска сегашност кон иднината обоена во на убавите бои од пропагандата. Сталин ка болшевиците го разбудил вербата во ра от за работниците, што требало да се реализира на прво во Советскиот Со уз, а подоцна да се спроведе низ целиот свет од болшевичките борци. Руската личност беше многу достапна за такви мисли. Поетите како Толсто и Достоевски веќе а пофали а руската светска миси а и откупувањето на Европа од рускиот светски народ. Болшевизмот се повика на сличен вид меси анизам со неверо атна лажност, и тоа секако не е последната причина зошто болшевиците на фронтот денес се жртвуваат за Сталин и болшевичката иде а.

Machine Translated by Google

Болшевизмот вешто успеа да ги разбуди копнежите на народите на Советскиот Со уз. „Болшевизмот - се велеше - беше гаранци а на реалниот соци ализам, беше ослободување на угнетените народи и класи, беше создавање ра за работниците, беше слобода и човекови права. Со овие тези, ка рускиот народ се осврна на нешто на што долго време му претходеше Православната (Грокатоличката) црква, иде ата да мора да го откупи светот (славофилска доктрина). Не е ни чудо дали овие зачудувачки слогани имаа ефект врз многу жители на Советскиот Со уз кога многумина го обожаваа болшевизмот и то над урнатините сакаа да го следат светот во толку рекламираната иднина.

До б). Болшевизмот мораше да биде поддржан од што е можно поширока болшевичка интелигенци а откако нордиската владе ачка класа беше брутално елиминирана. Болшевизмот виде голема задача во создавањето на оваа класа; биде ќи без неа то не можеше да а започне сво ата програма,

Болшевиците основале бро ни училишта, од универзитетот до основното училиште. Евреите и докажаните болшевици беа директори и воспитувачи во овие училишта. Училиштата на

Советскиот Со уз - без разлика од каков тип беа - сите беа ставени под една иде а: тие служеа како орган за болшевизаци а на населението и како средство за остварување на болшевизмот до на голема конзистентност.

„Без комунизам не ни треба образование“, тоа е нескротливата тенденци а на болшевичкото образование. Така, образованието и знаењето се по авуваат во сосема ново светло. „Тие не се препознаваат како апсолутни вредности, туку само важноста што им се придава како средство за ширење на болшевичките идеи, знаењето само по себе е неважно, важно е да се биде целосно посветен на болшевизмот.

На универзитетите беше формиран посебен предмет за марксизам.

Machine Translated by Google

Секо студент – што и да студирал – морал да учествува на курсот „Ленинизам“. 180 предавања и 80 семинарски часови, во кои едно се занимаваше исклучиво со марксизмот, го воведоа секо универзитетски курс. Значи прво семестри учеше болшевизам, па право, медицина или неко друг предмет. Тоа мора да ни даде храна за размислување ако сакаме да ги решиме загатките што ги поставува болшевизмот нас.

Наставата во болшевизмот е замена за секо а активност во хуманистичките науки. Нико не добива задача да а истражува вистината и смислата на животот. Во „Ветената зем а“ на Советскиот Со уз, тие се преправаат дека го пронашле и откриле врвното и на високото знаење за човештвото во болшевизмот. Советскиот Со уз сака да го усреќи светот со оваа вистина Ако болшевизмот се побуни, мора да се принуди „нивната среќа“ да ги уништи постарите. Ова се мислите што го формираа мозокот на советскиот човек.

Народот вети големи предности од системот на образование и обука на болшевиците. Зашто, болшевизмот отиде токму на спротивниот пат на царската влада, ко а го гледаше образованието како опасност за државата. Со сета сво а душа, младоста се фрли во науката, болшевизмот можеше вешто да ги апсорбира и контролира импулсите на младите.

Долгорочно, само болшевичката иде а не а задоволи желбата за нови идеи и се разбуди натпартиска литература. Меѓутоа, болшевичките владетели не им дозволи а на студентите да вршат бесплатни академски истражувања, туку продолжи а да ги хранат „бурџиите и туркачите“ со болшевичките политички науки. Учебниците во сите училишта започнаа со глорификаци а на советскиот режим и со исфрлање омраза врз сето она што беше порано, научните трудови беа преработени, или подобро кажано, фалсификувани. Предметите како што се истори ата и литературата мораа да бидат подложени на особено сурова обработка. Комунистичката тенденци а како црвен конец а облеа целата наука.

Machine Translated by Google

Можеш да читаш што сакаш во Советскиот Со уз, наидуваш на болшевички идеи секогаш и секаде. Во природата на нештата е кога советскиот човек постепено се сврте кон желбата за друга интелектуална храна и го принуди болшевизмот да направи

отстапки. Во почетокот болшевикот се спротивстави, а потоа попушти. Се по ави а дела од светската литература, но се разбира во „советски издани а“, од кои сите се насочени кон болшевизмот.
Коментарите вредно а нагласуваат иде ата дека сите писатели биле шампиони за болшевизмот да вика за болшевизмот да се ослободи од угнетувачката ропство на зем опоседниците и капиталистите.
Се по авува целата културна истори а на човештвото од Грците наваму

Болшевичката литература како единствен разво на марксизмот, ко конечно се оствари во Руси а и оттаму Маркс, Ленин и Сталин се големите луѓе на кра от на ово разво кои го направи а ослободувањето на сите народи преку болшевизмот сво а голема животна цел.

Machine Translated by Google

# 11. Зошто болшевиците се борат

## со таква горчина?

Ереста на болшевизмот е толку зачукувана во нив што веруваат во исправноста на иде ата со непоколеблив фанатизам. На болшевиците им кажуваат дека Советска Руси а е болшевички ра , но Германи а е нацистички пекол!

Евреинот тешко можеше да на де поволна алатка од Русинот. Неговиот европско-азиски манир тешко може да му послужи подобро. Подготвеноста да живее живот полн со страдања и жртви, непотребен и неговата добра вол а, но од друга страна, неговата азиска способност за на суровата бруталност, мора да му се на де на Евреинот поради неговите мрачни планови. „Светски среќната“ доктрина на марксизмот никаде не можеше да заземе основа побрзо отколку во руската душа, ко а повикуваше на спасение. И тешко дека би можел да има пофанатична личност на оваа зем а ко а а следи предвидената цел со примитивна тесноградост и бескрупулозна бруталност.

Со години се случува транзици а кон голема, политичка и идеолошка обука. Со на голема потрошувачка на ресурси и персонал, болшевичките во ници се обучуваат политички и се образуваат во идеологи а. Ова е една од офици алните должности на секо во сководец.

Особено сега за време на во ната обуката се изведува особено интензивно.

Во единиците за оваа важна работа се користат до 8 лекции неделно! Ленинизмот, марксизмот и идеите на Сталин, плус руската истори а, со нетрпение се проучуваат. Секо а единица има свои посебни работни групи и библиотеки неопходни за нив. Режимите имаат а

Machine Translated by Google

надуен систем за обука ко интензивно се користи под водство на комесари.

Обуката е психолошки многу намерна и на то начин го држи во никот под маги а на идеи со сугестивна моќ. За таа цел се користи секое средство. Еден (не вели, на пример: Таму стои непри ателот“, туку: „Таму стои фашистот“, или: „Ово фашистички митралез треба да се бори. Непобедливоста на Црвената арми а е всадена во секо во ник. Самодовербата на болшевичкиот во ник е особено подигната, заедно со дисциплината до максимум.

Тезата за „народот на оруж е да а брани татковината“ а прикрива вистинската намера на болшевизмот.

Покра тоа, обуката се изведува во патриотска ди алектика во духот на импери алистичкиот болшевизам.

Пансловенскиот експанзионистички порив, мисионерската свест на рускиот народ за колонизираните, за преземање зем а, е паметно искористена.

Вреди да се одбележи дека 70-80% од болшевичките офицери се од Комунистичката парти а.

Омразата против националсоци ализмот е поттикната до максимум.

Не зината доктрина е претставена како капиталистички систем на експлоатаци а.

Советска Руси а се нарекува зем а на на високи достигнувања од културна и цивилизациска природа, рускиот народ како културен носител на целиот свет. Опишани се уметноста и науката

во нивното потекло како руски или болшевички. Германи а и Западот би биле скапани и распаднати. Народите може да ги откупи само болшевизмот (искористување на наклонетоста на рускиот народ кон меси анизам). За останатите, старите народи сега гинат.

Machine Translated by Google

Сега на ред би дошол народот на СССР да го преземе владеењето со Европа. Европа наскоро повеќе нема да постои. Европа, тоа би била Советска Руси а.

Последиците од политичкото и идеолошкото образование се

патриотскиот болшевик ко со на голем презир се бори за сво ата Советска Руси а и болшевичките идеи во пресрет на Сталин. Криминално, тие а разгореа неговата склоност кон суровост до животинско ниво див аштво.

Човек повторно и повторно се прашува зошто болшевичкиот во ник продолжува да се бори дури и под на неповолни услови. Причината за тоа е евре ската болшевичка моќ на идеите и иде ата за советскиот ра и советското владеење, ко а била ставена во главите на болшевиците преку вешто и намерно ментално и духовно вли ание.

Руската арми а одамна ќе пропаднеше доколку не добиеше таква посто ана политичка и идеолошка обука.

Болшевичкиот во ник е особено фанатичен, политички и идеолошки образован во ник! То се бори за сво ата болшевичка иде а и неговиот советски светски ра !

Затоа болшевиците претставуваат таква опасна закана за целиот Запад; многу Европе ци, навистина многу Англо Саксонци, би трепереле во своето на длабоко битие доколку сакаат да го препознаат вистинското лице на болшевизмот.

Германскиот во ник го штити во херо ската борба, како и често во истори ата, целиот културен свет од азиското потчинување!

Machine Translated by Google

# 12. Каква судбина би сакала

# Болшевиците предизвикуваат на нашите

# Родители, браќа и сестри,

# нашата сопруга и децата?

Нашите родители во на добар случа би го задржале сво от гол живот и би биле принудени да му служат

болшевици. Нашите сестри и жени ќе бидат силувани и обесчестени, депортирани во Сибир и северна Руси а, освен ако едноставно не биле изгладнети до смрт или ликвидирани. Нашите деца ќе бидат ставени во комунистичко образование на заедницата и ќе бидат расипани телото и душата за кратко време.

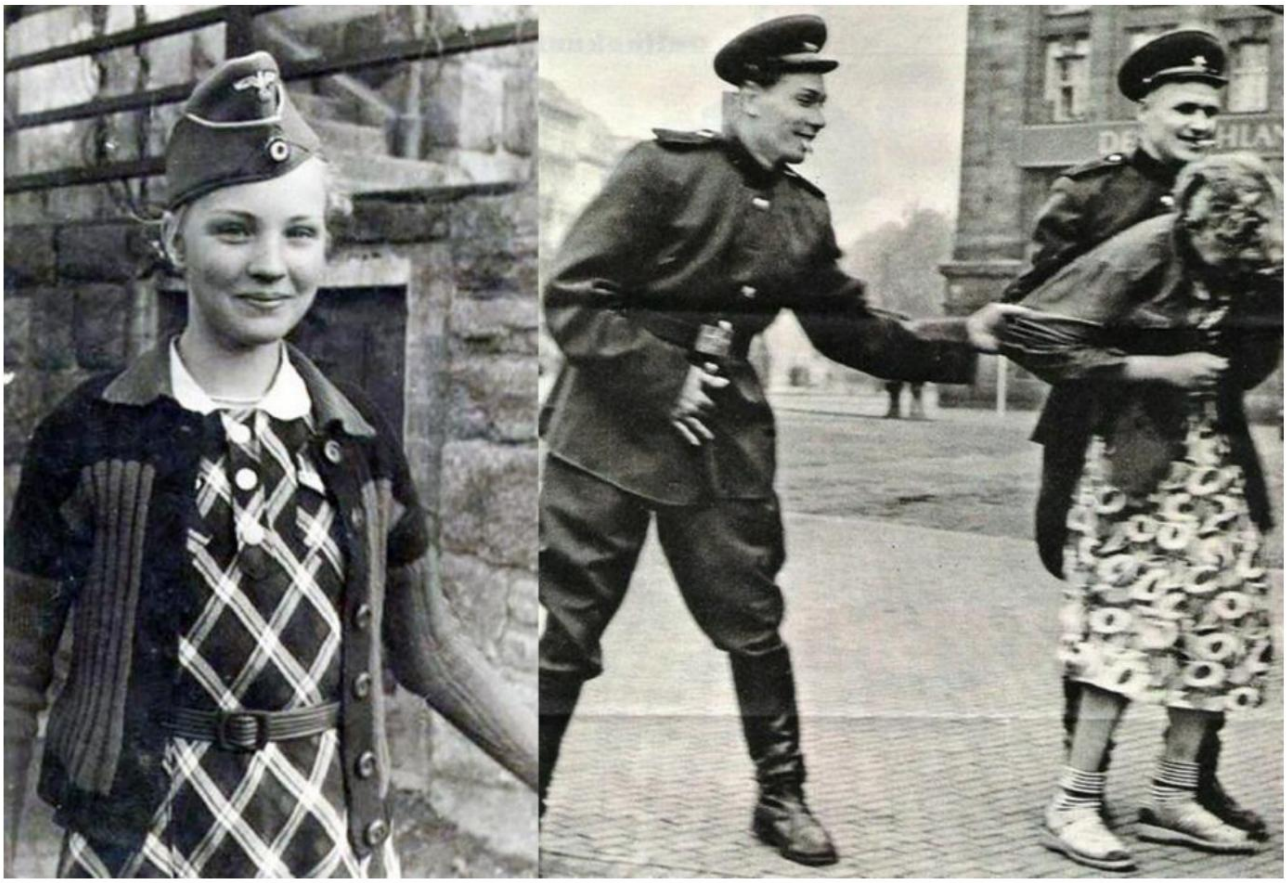

Machine Translated by Google

Наследството на нашите предци, нашата татковина, нашата света почва, нашата култура ќе бидат осквернавени и уништени од болшевичките орди, современите Хуни.

Сега треба да се докаже дали тоа што го создале нашите предци во ил адници години борење и создавање ќе трае или не.

Сега е прашање ко светоглед ќе победи: евре ско-болшевиците недухот на матери ализмот или креативниот светоглед на германскиот идеализам, националсоци ализмот.

Machine Translated by Google

# Англи а

## 13. Зошто Англи а се бори со нас?

Англи а се бори со нас затоа што е смртен непри ател на секо а силна европска континентална сила. Според сво от пуритански светоглед, Англи а чувствува дека таа е господарната раса повикана од Бога да владее над народите. И Англи а се бори против нас затоа што е смртен непри ател на нашиот национализам и нашиот германски соци ализам.

Во други аспекти, во Англи а доминираат Евреите. Об авата за во на на Англи а е исто така об ава за во на на Евреите.

Со векови Англи а се бореше за сво от принцип на „европска рамнотежа“, ко учи за спречување на какво било формирање на централна европска сила. И денес британските списани а и политичари отворено признаваат дека оваа во на против обединувањето на Европа а води Германи а - без оглед на не зиниот политички систем. Има и други мотиви: во Англи а соци алниот проблем никако не е решен. Има, во целина, само два сло а: плутократскиот сло , ко е многу евре ски ориентиран и ги има парите и економи ата во свои раце, и обесправената долна класа на работничката класа. Не постои праведно општествено изедначување како националсоци ализмот во Англи а.

Machine Translated by Google

Англиската плутократи а досега можеше да го надмине големиот општествен аз со помош на пуританската доктрина, според ко а англискиот народен поредок со своите политички и економски услови е сосема „поредок толку сакан од Бога“.

Преку нашиот националсоци ализам, со ко сакаме да го решиме општественото прашање што е можно поправедно, го спречивме целиот лажен капиталистички систем на експлоатаци а на Англи а.

Затоа англискиот плутократ не мрази, биде ќи знае дека мора да направи големи отстапки на своите работници ако не успее да не уништи. Неговите работници сè уште ги чуваат неуки за вистинските настани во националсоци алистичка Германи а од страна на евре скиот плутократски печат.

Освен евре ските плутократски идеи за либерализам, Англичанецот го носи пуританизмот како светоглед во своето срце.

Пуританизмот, со своето библиско верување во изборот, беше и е основата на англиската политичка свест за валидност, т.е. не зиното неограничено тврдење за светска доминаци а во името на Бога.

Англискоста и пуританизмот се концепти кои не можат да се одво ат еден од друг. Пуританизмот го обликуваше уде скиот англиски начин на живот ко , низ истори ата, ги доведе Англичаните во сè поголем судир со народи со различна духовна и ментална структура.

Пуританизмот првично беше само протест против римокатоличката хиерархи а под вли ание на калвинистичките, а делумно и лутеранските идеи. Меѓутоа, во текот на сво от понатамошен разво , во потрага по чиста доктрина, таа сè повеќе го прифаќаше евре ското старо
Идеи за заветот.

„Во 1652 година избувна граѓанска во на во Англи а, ко а го доведе Чарлс I до скелето и
Оливер Кромвел на власт. Тоа беше главно пуританската група меѓу

Machine Translated by Google

Републиканците на кои револуци ата им го должи сво от победнички исход. Пуританците а направи а верската слобода на верување свое знаме.

Се верувало дека голем дел од пуританското учење е вкотвено во Стариот завет, и затоа пуританците го споредиле Кромвел со Гидеон или Јуда Макаве , кои неколкумина маченици ги претвориле во победничка во ска.

Оригиналните англиски имиња беа заменети со евре ски имиња од

Стар

Завет, па дури и Лавот од Јуда беше поставен на победничките знамиња на пуританците. Периодот под владеење на Ст уарт бил прогласен за „египетско заробеништво“ (дури и денес милиони Англичани сè уште веруваат дека Британците се „изгубените десет племиња од куќата на Израел“). „Дури и сериозно беше предложено сабота наместо недела да биде редовна сабота.

Англичаните патувале низ континентот за да водат научни разговори со рабини, а имало дури и пуритани кои а прифатиле евре ската вера.

Со сите овие по ави, не е изненадувачки што постоеше жив интерес за Евреите кои живеат на континентот меѓу пуританците, кои станаа доминантен елемент во Комонвелтот на Англи а од 1649 година. Сè на сè, не постои знача на разлика помеѓу пуританци и Евреи. И во двете а наоѓаме на блиската врска помеѓу бизнисот и религи ата и рационалистичкиот поглед на животот. И два цата му оддадоа почит на принципот дека сè што е потребно за добар бизнис е и морално оправдано. (Питер Алдаг, „Евреи во Англи а“, N ordlandverlag.)

Старозаветниот евре ски дух се преселил во англиската душа.

Така, може да се аргументира тезата дека пуританизмот е еднаков на удаизмот. Ово став на умот ги об аснува блиските односи

Machine Translated by Google

меѓу Англи а и удаизмот, што ние го сметаме за сосема неразбирливо. Меѓутоа, од спо увањето со старозаветниот свет на идеи, пуританците исто така развиле верување дека Британците се „избраниот народ“.

Од Оливер Кромвел, за нив веро атно на големиот Англичанец, во ко се обедини чудна мешавина на религиозен фанатизам и студена, безмилосна суровост, датира раѓањето на то Англичанец, ка кого религиозната идеологи а на пуританизмот доби политички ефекти.

Тезата на Кромвел беше: „Англи а е Бож иот избран народ“. Иде ата за доминаци а во светот а поза мил од Стариот Завет и а искористи првично евре ската иде а за Бож иот избран народ за да се спои со националното размислување на Англи а. Кромвел е основач на англиското тврдење за доминаци а во светот во име на Бог.

Ова беше на големото дело на Кромвел, кое успеа да ги спои религиозното убедување и политичкото во ување во мисионерската свест на Англичанецот.

Светскиот поглед на пуританизмот отсекогаш зрачил елементарна сила. То беше усвоен првенствено од високото благороднишство и свештенството. Особено, Кромвел го носел пуританизмот во арми ата и на то начин а создал идеолошката ориентаци а на во никот кон националната борбена цел.

Кромвел е креаторот на политичкото во ување. Примерот на Кромвел а илустрира тесната врска помеѓу светогледот и воената сила. Ова образование имаше ефект на зголемување на пуританската самодоверба до точка на морална саморефлекси а и самоизбрано „Бож о синство“.Во воена смисла, сепак, генерира морална сила на поединечниот во ник што не треба да се потцени.

Machine Translated by Google

Англи а беше направена голема со насилното прогласување на пуританизмот, „Бог дадено барање за светска доминаци а“, со возбудливата моќ на Оливер Кромвел, со неговото и политичкото во ување на неговите следбеници. Падот на Англи а започна кога борбената готовност на англиските владе ачки класи забави во последните генерации, кога удаизмот стана политички, биде ќи политичкото водство се лизна од рацете на во ниците во рацете на плутократите, интересите на политичкото раководство беа се повеќе детерминирани од берзата и златото. На почетокот на политичкиот престиж на Англи а немаше собранискиспикери или берзански магнати, туку тешки во ници со жестока вера, фанатична вол а и револуционерни ставови.
Пуританизам значи ексклузивно, религиозно засновано барање за британска автократи а во светот и зачувување на сите неопходни услови за тоа, пред сè патернализам и пораз на моќна Европа.

Англи а имаше таква поддршка во сво от светоглед што сфаќаше одново и одново, со на префинети средства, со на големи лаги, со на лицемерни идеи, наметки и диверзивни маневри, да а означи на немилосрдната политика на моќ во светската авност во чин на божествено право. „Вие велите Господ и моето калико“ е вообичаеното име за англиската политика.

Дека однесувањето на Англи а го претставува на корумпираниот политички морал во истори ата е на друго ниво. На суштинската опсерваци а, сепак, е дека Англи а а основала сво ата моќ врз поглед на светот, имено, пуританскиот.

Суровоста на Англи а извршена врз Инди анците, Ирците и Бурите, се под знакот на чинот на божествено право. Англичанецот, во сво от пуритански светоглед, воопшто не а чувствува бесрамната неправда. Тука спаѓаат и бомбашките терористички напади. Во бруталноста на бомбашките напади евидентен е евре скиот дух на Англи а.

Machine Translated by Google

Од детството, политичкиот пуритански кредо го учеше секо Англичанец.

Во центрите за политичко образование, во интернати, во факултети, овие станаа политички. Учењата беа зачукувани во момчето.
Во благородничкото образование, кое има неколку примери во истори ата, англискиот тип на џентлмен бил одгледуван не само со помош на пуританизмот.

Од пуританското убедување за „синството Бож о“ и а „Бог сакал да тврди дека е моќен“ станува разбирлив менталитетот на англиканското свештенство, кое е ориентирано кон англискиот народ во смисла на пуританизам и енергично и фанатично учествува во образованието на англискиот народ во смисла на пуритански
поглед на светот. Во служба на оваа работа е и училиштето.

Англичанецот го гледа и соци алното прашање во духот на пуританизмот. Според ова, поседувачот е оно „Бож и благословен“, обесправениот, сиромавиот, отфрлен од Бога. Така, до де до тоа дека во Англи а воопшто не се по ави соци ално законодавство.
Затоа и на англиските плутократи националсоци ализмот им е неразбирлив, дури и омразен. За останатото, то во нас Германците гледа како на „неманите“, народ за ко Бог не сака ништо да знае.

Свеста дека сме видливо благословени од Бога, придонесе и за зголемување на прекумерната ароганци а и фанатична нетрпеливост кон другите народи. Не смее да се занемари дека религиозниот став на Англичанецот, често опишуван од нас како лицемерна, владина светост, и неговата самодоверба, ко а се искачи до степен на ароганци а, беше израз на неговото непоколебливо уверување и резултат. на неговите пуритански религиозни

образованието.

Англи а е одличен пример за тоа како една иде а, почнува ќи од цврсто поврзано раководство, може да го одржува народот со векови за политичка цел.

Machine Translated by Google

Пуританскиот став на умот беше за акнат со филозофските системи на Англи а, пред сè со утилитаризмот со неговиот морал на блаженство („Сè што ви е корисно е добро“.
Етика на корисност и среќа). Карактеристично за ово разво е што Имануел Кант а спротивстави оваа теза на тесната филозофи а за на голема можна среќа на сите на не зиниот категоричен императив, а со тоа и на максимата на вол ата на воена, воена Пруси а.

Сè што можеше да придонесе за усовршување на ово филозофски религиозен идеален тип се на де во Англи а незауздано. На то начин, Англи а стана безнагон и чекореше по пат ко порано или подоцна мораше да доведе до катастрофа и кон конфронтаци а со германскиот свет, ко отиде поинаков пат во огромна ментална борба.

Идеите на евре скиот либерализам се сретнаа со оваа англиска школа на мислата, ко а веќе беше во голема мера под вли ание на евре ските матери алистички идеи.

Либералистичките идеи на надо деното евре ство и неговата индивидуалистичка матери алистичка насока беа суштинско дополнување на пуританскиот светоглед на англосаксонизмот. Тука Евреинот нашол поле на несонувани можности, кои потоа можел да ги искористи во сво а смисла. То успеал да а наметне сво ата идеологи а на англиското високо благородништво како и на свештенството на „Високата црква“ и целосно да ги стави во ропство на него.

Евре скиот интелектуален свет сега целосно го зазеде англискиот народ.

Внатрешното распаѓање на Англи а започна кога, со усво увањето на либерализмот, му дозволи на удаизмот сè поголем пристап до своето национално тело и постепено го натера своето владеење да му служи на удаизмот со евре ското распаѓање на неговата владе ачка класа.

Machine Translated by Google

Нема сомнеж дека денес англискиот народ, но особено повисоките класи, се целосно под маги а на матери ализмот.
Златото и егоизмот, секогаш на асните знаци на распаѓање, доминираат со луѓето! Додека светогледот на пуританизмот, со неговото верување во избраните, сè уште ги собра сите национални сили за изградба на англиската светска импери а, евре скиот матери ализам предизвикува народната сила да се распадне.

Светот на евре ството го уништи, дури и во Англи а, сè уште фолклошко определениот поредок на живот.

Англи а е одличен пример за тоа како Евреинот, како носител на матери ализмот и индивидуализмот, го топи фолклорот, а со тоа и моќта на народот сè повеќе како бацил во организмот.

Историскиот разво на Англи а многу асно покажува како судбините на еден народ се одредуваат според светогледот што го прифаќаат и дека ќе пропаднат ако ефективно не се спротивстават на странските сили на идеи. Пуританизмот и либерализмот толку а трансформираа англиската висока класа во Евреи што германскиот морал не може да се по ави. Затоа е невозможно разбирање со нашите „крвни сестри“. Англи а стана евре ска. Таа ни об ави во на затоа што стоиме на не зиниот пат во не зиниот стремеж за моќ како божествена господарска раса и во не зината зависност од богатство и затоа што Евреите сака наше уништување. Во оваа во на, Англи а ќе ги жнее плодовите што ги посеа со векови во не зината заборавност и недостаток на карактер. Може да се спаси само ако се ослободи од евре ството и а задржи врската со германското адро или ако се откупи од удаизмот со неговата поврзаност со нас и го на де патот до себе. Но, не зината светска импери а се распаѓа!

Примерот на Англи а мора да ни даде храна за размислување. Има само една последица за нас:

Секо германски човек да биде свесен носител на нашите Национал-соци алистички поглед на светот, ко со сво ата креативна моќ

Machine Translated by Google

го носи фолклорот до на висок разво и со сво ата идеалистичка основна структура е во исто време единственото средство против матери ализмот!

## 14.Со ко метод е изградена Британската импери а

Британската импери а е резултат на брутална политика насочена кон доминаци а и моќ.

Англискиот метод за градење на светската импери а дадена од Бога се карактеризира со себичност и бруталност. Овде нема простор да се опише гигантскиот подем на англиската импери а. Само некои бро ки можат да дадат слика за неговиот брз раст.

Околу 1600 година, кон кра от на владеењето на кралицата Елизабета, Англи а имала население од околу 4 до 5 милиони. Во 1750 година Англиската импери а имала околу 8 милиони жители, во 1815 година околу 80 милиони, а денес во Импери ата живеат 500 милиони поданици. Речиси фантастичен раст. Англиската импери а е просторно на големата во истори ата. Зафаќа околу една четвртина од сувата површина на зем ата. Би можело да се спо ат старите Римски и Шпански империи, и двете во времето на нивното на големо проширување, и двете би имале удобно место во денешната британска импери а, остава ќи две петини од неа непокриени.

Machine Translated by Google

Осво увањата на Англи а не беа грабеж на зем а во нашата германска смисла на зборот за да се бориме за неопходното живеалиште. Од пуританскиот став ги носеше иде ата за светска доминаци а и зависноста од богатство. Тие беа од импери алистичка природа. Формативниот и уредувачкиот, а со тоа и креативниот принцип, што е толку многу карактеристична карактеристика на германските империи, е нешто што Британците никогаш не би помислиле да го спроведат. Политиката на Англи а отсекогаш се оддалечила од чисто матери алистички стремеж да биде одредена. Ова а об аснува и антиевропската поза.

Во последните три века, Англи а отсекогаш знаела како да ги игра нациите едни против други за не зина корист.

Англиските осво увачки во ни секогаш биле економски. Така, рака под рака со светската импери а, растеше британската тргови а и британското богатство. Морепловците и осво увачите ги следел економистот со проширување на тргови ата и експлоатаци а на потчинетите народи.

## 15.Како презеле Евреите

## Предност на економскиот подем на Англи а?

Евреите беа во можност да навлезат во водечките позиции на целата англиска економи а.

Machine Translated by Google

Од 8 век, Евреите не биле добри во Англи а. Кога нивната лихварство стана неподнослива, а горчината на луѓето сè поголема, „биде ќи е сосема асно дека тие посто ано се за фалсификување документи и за сечење монети“ (Historia Anglorum vol.111). Кралот Едвард I одлучил, по општо прогонство на Евреите во 1286 година, во 1289 година за протерување на Евреите.
Англи а сè уште поседуваше во тоа време, поддржана од здрав инстинкт, моќ да го стори тоа.

Кога Англи а а принуди богатата и моќна Шпани а да излезе од светската трговски а во 1588 година, победува ќи а „Непобедливата армада“, шпанските Евреи емигрирале десетици ил ади. Тие, кои претходно беа чума на Шпани а, а следеа трговски ата што премина од Шпани а во Холанди а и Англи а.

Во времето на Оливер Кромвел, пуританизмот заснован на Стариот Завет а разби традиционалната одбранбена вол а на англискиот народ против Евреите. Кромвел привлече голем бро Евреи во Англи а.

Холандските финансиски Евреи беа фаворизирани биде ќи Кромвел, како практичен трговец, сакаше да им нанесе економска штета на Холанѓаните, кои беа трговски ривали на Англи а. „Неговата главна цел беше да а направи Англи а голема и силна, за што, според него, не само воената моќ, туку и надмоќта на англиската трговски а во светот беше предуслов. Кога Кромвел до де на власт, не можеше да стане збор за ова. , биде ќи холандската трговски а беше водечка во тоа време. Англи а, финансиски загрозена од долгите граѓански во ни, не беше во можност сама да го постигне посакуваниот успех. Затоа, се чинеше природно за Кромвел да бара странска поддршка, што то се надеваше дека ќе на де меѓу Евреите во светот. Како што веќе беше об аснето погоре, удаизмот веќе ги имаше сите светски врски во тоа време. Во негови раце лежеа шпанските и португалските, како и толку важната левантинска трговски а и холандскиот исток и запад Индиската компани а исто така беше евре ско претпри атие

Machine Translated by Google

и сребрените шипки во светот се повеќе доминираа од нив, како и големи интереси за поморството на сите земји.

Кромвел сакаше зголемена еврејска имиграција, особено од Холандија, бидејќи процутот на Амстердам делумно им го припишува на Евреите. Значи, ако ги привлече Евреите од таму во Лондон, тој се надеваше дека ќе ја зајакне англиската трговија и ќе ја намали холандската трговија. Еврејските историчари не можат доволно да укажат на уделот на Евреите во подемот на Англија.

Кромвел сакал да ги искористи своите врски со Евреите не само за да има корист за англиската трговија, туку и за неговата надворешна политика. Денеска нема сомнеж дека Евреинот од целиот свет се ставил во шпионската служба на Кромвел и му дал голема помош.

Истражувањето на спорните извори покажува дека шпионските успеси на Евреите значително придонеле за спречување на акциите на бројните непријатели на Кромвел на континентот.

Подоцнежниот крал Чарлс II ги собрал своите следбеници и сојузници, кои ги нашол во многу европски земји, во Фландрија за да преминат во Англија од тука и да се борат против Кромвел во неговата сопствена земја.
Кромвел се соочи со речиси непремостливи тешкотии, особено затоа што Шпанците му дадоа значителна поддршка на Чарлс II.

Сепак, прецизните информации добиени преку еврејската шпионажа му овозможија на Кромвел да ја уништи целата роајалистичка експедиција во пупка со изненадувачки запленување на флотата на неговите противници во Остенде“ (Питер Алдаг, Das J udentum во Англија.)

Во оваа еврејска шпионска организација на Кромвел, треба да ги видиме почетоците на англиската тајна служба.

Кромвел на тој начин ги комбинирал своите меѓународни трговски интереси со еврејски, за да може Евреите да заземат постојани позиции во Англија исто како што Англија требаше да го освои светот.

Machine Translated by Google

Евре ската имиграци а стана уште посилна кога Вили ам од Оринџ се пресели во резиденци ата на неговиот англиски свекор, палатата Ва тхол. Заедно со него, многу холандски Евреи - главно комерци ални Евреи и берзански посредници - се преселиле во Англи а. Таму веднаш разви а обучена техника на берзанско тргување со голема вештина и исто толку среќа.

Не им требаше долго време на Евреите да заземат истакната позици а во англиската економи а. Уште во 18 век тие беа господари на економи ата и банкари на дворот. Моќната експанзи а на англиската импери а, богатите извори на суровини, продажните пазари, рудниците на благородни метали, како и бро ните други можности што ги нуди растечката британска колони алната импери а, им помогнаа на Евреите да постигнат профитабилен економски продор и на то начин да го унапреди евре скиот елемент, без да бидат признаени конечните намери на Јуда. Во огромната Импери а, последиците од економската пенетраци а на Евреите останаа многу поневидливи и незабележливи отколку во мала и густо населена област на континентот, како што е просторот за живеење на германскиот народ. Евре ството остана вечно верно на сво от метод. Тоа им овозможи на британските осво увачи да основаат населени колонии и бази, кои во исто време станаа евре ски бази.

На ово начин, Евреите намерно и непогрешно а направи а Британската импери а предвор е на Евре ската
импери а.

Надвор од економската надмоќ, Евреинот притискаше со сета упорност и остроумност за политичка моќ во Англи а. Ова во нико случа не беше лесно се додека Евреинот не можеше да ги заземе владините и државните функции и додека не можеше да а отвори портата кон англиското општество. Евреите, биде ќи се сметаа за половина граѓани и не можеа да доби ат англиско држав анство, мораа да се стремат кон еднаквост.

Machine Translated by Google

На Евреите во тоа им помогнала масонери ата со меѓународно размислување. Иако на Евреите првично не им беше дозволено да станат членови на ложата како полуграѓани, по еманципаци ата на Евреите во 1780 година повеќе не можеа да им се забрани влез во ложата. Сега стана лесно за Евреите да на дат мост помеѓу удаизмот и англоизмот во масонството.

За да избегнат некои тешкотии, благородните Евреи ги крштеваа своите деца во христи анството. Овие крстени евре ски лажни христи ани подоцна постепено го отвори а патот за некрстени Евреи до на високите државни функции и англиското благородништво. Меѓу нив бил и подоцнежниот англиски премиер Дизраели, Ерл од Биконсфилд (1804-1881). Следниот пример покажува како Дизраели можел да ги измами Англичаните и да ги промовира своите евре ски расни другари со лукавство и предавство: Лионел де Ротшилд често дозволувал да биде избран на политичка функци а од неговите расни мудреци, но то не можел да а преземе функци ата биде ќи, како Евреин, то одбил да а даде потребната заклетва „во согласност со вистинската вера на христи анинот. Таму неговиот при ател Дизраели застана за прв пат во 1841 година во одбрана на своите расни другари со зборовите: „Исто како Кристи ан, не можам да а преземам на себе страшната одговорност да ги исклучам од законодавното собрание професорите на религи ата во ко а е роден мо от Спасител. То понатаму из ави дека претпоставката дека удаизмот може да го промени христи анскиот карактер на една зем а е смешна. За тоа сведочи дури и христи анската доктрина, чии вистински зачетници се Евреите. Апсурден почеток, значи, да се спротивстави на евре ската еманципаци а на религиозна основа. На секо свет ден, учењето на евре ските херои и поети им се об авувало на народот, доказ дека тие се сметани за морално супериорни.

Преку оваа и слични махинации, Евреите го расчисти а патот за разво на политичката моќ во Англи а.

Machine Translated by Google

19 век им даде на Евреите сè што можеа да посакаат: право да гласаат и да се кандидираат на избори, пристап до Долниот дом и Домот на лордовите, како и до сите владини и државни канцеларии.

Во периодот што следел, политичкото вли ание на Евреите се зголемувало се повеќе и повеќе, во иста мера како што растела и колони алната импери а. Политичката позици а на Евреите го достигна сво от врв со назначувањето на Бенџамин Дизраели за премиер во 1874 година. , трговци, жардинери и во ници.

Иако Дизраели, како застапник на англиската колони ална политика, беше кум на Британската импери а, то несомнено направи извонредни работи за Англи а; но сите негови достигнувања им користеле и на Евреите. То , исто така, успеа да а заспие англиската недоверба кон удаизмот, а и денес Евреите во Англи а сè уште живеат од угледот што некогаш го уживаше конзервативниот Дизраели. На Евреите им ги отвори портите на државата и на високото англиско општество.

Што значи Британската импери а за Дизраели, еден од неговите штитеници ни кажува: „Англи а е „Израел од неговите соништа“. Ово збор дава совршена асност на економските и политичките цели на Евреите во Англи а.

Machine Translated by Google

# 16.Каде оди Евреинот

## Дали се чувствува вли анието во Англи а во текот на 20 век?

Евреинот има водство во речиси сите области од животот во Англи а, то а промовираше политиката на опкружување против Германи а пред Првата и Втората светска во на.

Во 1901 година, кралот Едвард VII се искачи на англискиот трон. Под неговото владеење, Евреите можеа целосно да се наметнат во англиското општество. Кралот бил близок при ател со многу Евреи. Во тоа време, англиската книга за виц „Пунч“ об ави позната карикатура, ко а беше предупредувачки сигнал за Англи а. Карикатурата даде слика „на англиското општество за 50 години“, прикажува ќи ги високите синови и ќерки на англиското благородништво, направени од на добрата нордиска англосаксонска крв, рака под рака со малите Евреи, чии расни карактеристики беа особено истакнати. Но, англиската аристократи а не го разбираше сигналот и сè повеќе влегуваше во крвни врски со трговци Англи а.

Фактот дека кралот бил великодостоинственик на масонството, исто така сугерирал интимна врска со Евреите. Исто така, Евреите го направи а Едвард VII за крал на опкружувањето против Германи а, а Едвард VII го даде своето целосно одобрение за евре ските планови за опкружување. Долго пред Првата светска во на, Евреите се согласи а да ги бранат своите економски позиции во рамките на Британската импери а со сите средства против „подемот“ на Германи а. Така, со опкружувањето, британската политика асно ги следеше трагите на евре ската моќ и трговската политика. Светската во на од 1914-1918 година беше резултат на

Machine Translated by Google

Англо-евре ска политика.

Сега да ги погледнеме сегашните услови во Англи а, особено денес, евре ството зазема доминантна позици а во Англи а. Евре ството и англискиот азик се толку интимно испреплетени што се чини дека нивното разоткривање веќе не е можно. Во општеството, во државата, во владата, во финансискиот живот, во тргови ата и во печатот, Евреинот се соочува со нас насекаде.

То навлезе во старите конзервативни и либерални семе ства, во англиската аристократи а и во кастата на политичарите. Може да се каже дека последниот период од нашата ера е впечатлива фаза во подемот на удаизмот во Англи а.

Каде и да погледнеме: ЕВРЕИ! Евре ски вли ани а, евре ски интереси, евре ско владеење. Евре ски менталитет но и ка Англичаните, особено во високата класа. Токму ово став влезе во висок степен на крваво соединување со удаизмот. Евреите уживаат целосна општествена еднаквост, па дури и на суд

добредо де. На последните церемонии на крунисување во Вестминстер Опати а, на пример, до ко а имаа пристап само на избраните, не беа присутни само многу други Евреи, Главниот рабин на Англи а, ревносниот ционист Леон Симон.

Од 1881-1914 година околу 823 789 Евреи имигрирале во Англи а! Бро от на

Евреите во Англи а сега, според конзервативните проценки, околу

1.700.000 (вклучува ќи а Импери ата)

На 29 август 1939 година, Хаим Ва зман, шефот на ционистичката светска организаци а, му из авил на британскиот премиер Чемберлен дека во часот на екстремна опасност за одбрана на светите вредности, Евреите ќе застанат со Британи а и ќе се борат на страната на демократските држави. .

Machine Translated by Google

Лордот Ротшилд кажа подеднакво значаен збор во октомври 1939 година, нагласува ќи дека лондонската влада (ко а об ави во на неколку недели претходно) е единствената, ако не и последна, надеж за решавање на големиот проблем за иднината на Евреите ширум светот. Така, изгледа дека Чембрлен имал и евре ски проблем да реши кога ни об ави во на.

Дозволете ни да бидеме асни за ова: об авата на Англи а за во на е во исто време и об ава на во на од страна на Евреите. Тоа е резултат на предавничка интеракци а на англоизмот и евре ството.

Но, ко е господар и господар на оваа во на против Германи а и народите користени за неа, меѓу многу други, докажа и Евреинот Хевер, секретар на „Британскиот Израел Федераци а“, ко во Лондон во 1942 година из ави:

„Британците се народот на Израел. Соединетите држави на Северна Америка се Израел, исто како што Британи а е Израел. Не може да има ривалство на националните цели и аспирации меѓу нив.

Machine Translated by Google

# АМЕРИКА

## 17. Зошто Америка се бори против нас?

Евре ско-американскиот плутократ се наоѓа себеси загрозен од националсоци ализмот во неговиот капиталистички систем за економска експлоатаци а. Покра тоа, дури и просечниот Американец во неговиот пуритански поглед на светот верува во боговолно проширување на американското владеење над сите народите. За останатите, Евреинот е повторно главниот воин.

Нашето повлекување од Лигата на народите ги загрози капиталните инвестиции на експлоататорите и акционерите во Англи а и Америка. Политички силна и економски независна Германи а мораше да го намали американскиот пазар.

Згора на тоа, самодоволна Германи а, а со неа и економски независна Европа со своето соци алистичко решение за невработеноста, посто ано беше жив срам за Евреите и ги чуваше

Machine Translated by Google

опасност од забрзување на колапсот на сопственото капиталистичко општествено уредување само преку постоење на подобар соци алистички начин на живот.

Тоа е вистинската причина за нивното об авување во на.

Во своите импери алистички аспирации одобрени од пуританскиот светоглед, Америка се надева дека ќе го прошири своето владеење над речиси сите народи, што е еднакво на светска доминаци а. И Англи а треба да стане американски вазал. Покра тоа, како англиската иде а за доминаци а и пансловенскиот експанзионистички порив, пуританскиот американски импери ализам се преклопува со евре скиот стремеж кон светот доминаци а.

Рузвелт, ко се чувствува себеси како извршител на американскиот експанзионизам, во реалноста е извршител на вол ата на светскиот Евреин. Рузвелт е масон од висок степен!

Згора на тоа, политичката кариера на Рузвелт кажува сè: кога Рузвелт се при авил за гувернер на државата Њу орк, то секако можел да а добие само со помош на Евреите. Оваа поддршка на Евреите останала ка Рузвелт во текот на неговата понатамошна кариера.
Кога се кандидираше за претседател, евре скиот главен град, препознава ќи а неговата можност, беше на силната сила што го поддржуваше.

На оваа тро на основа: евре ската поддршка на изборите, неговите евре ски при атели и неговиот традиционален проевре ски став на умот и душата, што може да биде крваво оправдано, е фундаментално евре ската политика на претседателот Рузвелт, ко верува дека може го води американскиот народ во светска доминаци а со помош на Евреите. То веќе нема да може да ги протера духовите што ги повикал. Иднината ќе покаже дека Рузвелт го водел сво от народ и со нив цела Америка во ера на на бедниот пад и „евре скиот“ болшевички хаос.

Machine Translated by Google

# 18. Кои се движечките сили Зад Економскиот и Политички разво на САД?

Пуританизмот и либерализмот усвоени од Англи а

Окупаци ата на територи ата на САД од страна на Англичаните, кои емигрирале од англиската татковина, се случи извонредно брзо и без посебно внимание за домородците и другите

Европе ците кои веќе емигрирале во Америка, како Шпанците, Холанѓаните и Французите. Заедно со Англичаните, идеите на пуританизмот исто така скокнаа во Америка. Како и во Англи а, пуританскиот дух прослави голем триумф во по авата на американските високи финансии. И во САД собирањето богатства се сметало за знак на посебната Бож а благодат и наклоност.

Machine Translated by Google

Северна Америка беше на добрата можна почва за пуританизам! Зем ата беше полна со богати богатства, кои стекнатите пуританци почнаа да ги собираат со енерги а.

Секо чекор напред, секо занает и индустриски потфат го награди Американецот до таа мера што Северна Америка, мерена според тесните услови на Европа, му изгледаше како зем а на „неограничени можности. Манифестната судбина“ стана термин за ова.

Бог даден подем на Америка, стана мит што доминира со Американците до ден-денес. Благодарение на неговиот пуритански став, успешниот Американец се сметаше себеси за Бож и избраници, неговата Америка како „Бож а сопствена зем а“.

Но, и САД пораснаа политички. без напор, барем без многу труд. Зголемувањето на политичката моќ беше овозможено речиси исклучиво од внатрешните европски заплетки. Државите а постигнаа сво ата независност со француска и шпанска помош и се бореа не само со германска крв. Без прускиот генерал Фридрих Вилхелм фон Штубен, организатор и воспитувач на северноамериканската арми а, и силното учество на Германците во борбите, Вашингтон никогаш немаше да добие независност за северна Америка. Германските генерали Херхха мер од Калб и Питер Миленберг ги водеа американските трупи до Победа.

Machine Translated by Google

Меѓу американските офицери имало и 9 германски генерал-ма ор! Во Ново

Само Јорк имаше 10 полкови Германци, во Оха о 11 полкови, во Мисури секо втор во ник беше Германец. Исто така, подоцнежната истори а на САД е високата песна на Германците!

Во деветнаесеттиот век, државите кои имаа неспоредлива слобода на движење на огромните пространства на нивниот континент можеа да му дозволат на нивниот импери ализам да ги преземе уздите биде ќи Европа беше изложена на тешки политички конфронтации. Мизери ата на Европа стана придобивка на Америка.

Импери алистичката иде а, стремежот за доминаци а во светот во името на Бога и чистото економско верување во успехот под Бож и благослов, на то начин може да се развиваат непречено.

Евре скиот либерализам се сретна со ово пуританско-матери алистички менталитет!

Неговата доктрина за човечко братство даде добредо дено средство за прикривање на сè поненаситниот импери ализам. Така, до де до тоа дека чудната мешавина на светски мировни планови и осво ување на светот пропагирани со одвратно христи анско облекување станаа самиот белег на американската политика. Доктрината на Монро

Machine Translated by Google

не можеше да го промени ова. Немешањето во европските работи беше валидно само се додека Соединетите Држави сè уште немаа моќ да се дефинираат надвор од сопствениот континент.

Од друга страна, индивидуалистичко-матери алистичките идеи на либерализмот доведе до тоа дека смислата на животот воопшто се гледа само во акумулаци ата на матери алните добра. Така либерализмот, во сво ата средба со пуританскиот начин на живот, донесе застрашувачки додаток на американскиот живот од површната, матери ална страна.

Исто така, немаше сили во државите кои можеа да се побунат против бескрвниот либерализам од природна дарба. Дури и Хенри Форд а изразува иде ата за отфрлање на секо а врска со зборовите: „Истори ата е глупост!

Но, суштинската и опасна работа за американскиот разво е тоа што целото евре ско-пуританско-либералистичко тело на идеи е издигнато во доктрина за целото човештво. На

универзалистичката иде а за светската држава, за слободата, напредокот, разумот во смисла на рационализам, станува чувство на миси а. Ко им се спротивставува на Соединетите Држави во каузата за „ослободување на човештвото“ е непри ател на човештвото и слободата, општо земено, американскиот граѓанин на то начин се направи себеси инструмент на евре ската светска доминаци а, што проповеданата програма за светски мир резултираше со на еклатантната евре ска импери ализмот, дека пацифистичкиот сон на човештвото се трансформираше во на брутално насилство и осво ување, е нешто за што малкумина Американци знаат во моментов.

Machine Translated by Google

Пуританизмот го донесе, од една страна, вербата во „избраниот народ“, а од друга страна, ги освети богатствата собрани на на мрачните начини како знак на божествена добра вол а. Стремежот за моќ и богатство го на де своето исповедно посветување.

Либерализмот а на де формулата за „на добрата и на прогресивната држава“ и им а обезбеди на САД човечката миси а. Според тоа, Стариот Завет, а со тоа и евре ските мисионерски тврдења биле поврзани

Machine Translated by Google

со демократската миси а, ко а сакаше да му го наметне на светот начинот на живот развиен во САД. Евре скиот сон за моќта на богатството и светоста, парите и осво увањето на светот го слави своето воскресение во Америка.

Поопасен од намерата за политичко потчинување на светот, ко а денес е видлива пред сите очи, е поткопувачкиот ефект на американската цивилизаци а, на американизмот. Американската цивилизаци а е израз на либерално размислување. Човекот стана механичко нешто, ментален автомат. Технологи ата доминира на теренот. Неспречениот стремеж кон добивка е содржината на животот. Вистинската култура не е можна во САД. Не може да се зборува за национална заедница. Сè е во служба на евре ската контролирана плутократи а. Знае само пари, опиеност од бро ки и мерка на часовникот, да негира се што не може да се измери, докаже или купи. Заработувањето пари е борбен крик. Пазарот станува храм. Евреинот го обликува Американецот, се е мазна, површна цивилизаци а. Дури и црквите се капиталистички претпри ати а. Паметните проповедници заработуваат ил адници со нивниот бизнис. Тие се бизнисмени и претприемачи. Нивната трговска стати а е религи а или Бог. На новата црковна деловна реклама е: „Ставете ги парите во Бога“.

Печатот и филмовите, исклучиво во евре ски раце, проповедаат американизам. Уметноста и културата се евре ска дегенераци а. Архитектурата е безлична и сфатена како „само техничка“. Но, пред сè, џезот триумфира.

За Евреите, џезот стана рамноправно оруж е во борбата за присилување на безобележливо, меѓународно човештво, исто како и светскиот поглед на либерализмот. Тоа е новата меѓународна народна музика ко а ги лишува луѓето од нивниот музички израз и ги сведува на универзални стадо инстинкти. Еден евре ски весник слави сценска претстава, чи а главна актерка а пофали зачудената толпа како

Machine Translated by Google

идеална состо ба на светот: „Јас а пеам песната на мешањето. Црното ќе се соедини со белото, црнецот со северниот, а силата на Африка ќе се тркала жешко во нордиските вени; Сион ќе легне со ткаенината и залогот не зината љубов ќе биде плодна над зем ата. Во моето срце има многу домови, и секо народ ми е гостин - Ескими, Тевтонци и Гали, Словенци и Полинези ци!

Светските Евреи и плутократите на САД сметаат дека е до дено времето на жетвата. Американизаци а на светот

се заканува како опасност. Американизмот и болшевизмот се здружи а, и покра смртното непри ателство на капитализмот и таканаречената владеење на пролетари атот во Москва. Двете сили имаат а заеднички корен: евре скиот свет на идеи за матери ализмот. Како и во САД, животот се разбира само од матери алното, па и болшевизмот сè припишува на сензуални, воочливи, матери ални врски и процеси. Болшевистите беа моделирани по примерот на САД. Обожавателите на технологи ата, богот „машина“ формира нов откорнат тип на човек и во Руси а.

Еден евре ски весник пишува: „Болшевизмот е американизмот на 20 век. Она што е пресудно, пред сè, е дека Евреите е на водечка позици а ка двата народа.

Меѓутоа, германскиот народ како светска совест против евре ството и капитализмот треба да биде уништен.

Со нашиот асен идеолошки став, оваа борба победнички ќе се води како борба меѓу луѓето и пастирите, меѓу културата и техничкиот варваризам, помеѓу вистинскиот соци ализам и евре ската алчност за профит, за благослов на Европа и целото човештво.

Machine Translated by Google

## 19. Како до де до ненаситниот доларски империализам на денешницата?

Верува ќи во проширувањето на светската доминаци а на САД дадено од Бог, и во текот на невиден подем, САД вклучи а други народи во доминаци ата на северноамериканската економи а и политика.

Разво от на САД. уште од самиот почеток се карактеризираше со неограничена економска и просторна експанзи а. Стекнувањето пари беше и остана движечката сила, што доведе до секогаш ново стекнување зем иште и разво на нови извори на богатство. Исто како Англи а, и САД подведоа странски народи под сво а власт, секогаш само под изговор да им го донесат просперитетот на Северна Америка на другите народи во името на Бог.

Еднаш во сво ата истори а, постоеше ограничување за американскиот Американец. Зашто, кога, како резултат на посто аното движење кон запад, беа освоени сите области на зем ата на слободната населба до високите планини и џунглата, се достигна природна граница. Американецот одеднаш се соочи со реалност што беше спротивна на неговиот територи ален и економски експанзионизам и беше во целосна спротивност со „неограничената можност“ Америка да се соочи со одлуката да го прошири сво от животен простор во однос на зем оделството, економската и соци алната политика. или да се остане верен на „од Бога даден експанзионизам“ на суверен народот на кра от е над суверенитетот да допре до континентот. Северна Америка одлучи во ово момент за понатаму проширување.

Machine Translated by Google

Бескра ниот воз и зависноста од богатство станаа движечки сили на импери ализмот, ко а надмина американската сфера во Пацификот. Веќе во 1893 година, Хаваите биле окупирани, искористува ќи а вештачки предизвиканата револуци а. Во 1898 година, грабежната во на против Шпани а ги донела Куба, Порто Рико и Филипините. Во кинеските превирања на кра от на векот, веќе беа очигледни напорите на САД да обезбедат повластена позици а во Источна Ази а и да а победат европската конкуренци а од теренот. Јужната половина на американскиот континент стана

ромпинг место на доларската дипломати а, чие на високо созревање го доживуваме во наше време. Кога Англи а мораше да а спаси сво ата импери а во Првата светска во на, Америка ги здружи силите со Франци а за да ги спаси мили ардите од не зините обврзници за државите на Антантата. Потомците на еднаш емигрираните Европе ци за првпат влегоа во нашиот континент и а реши а светската во на на наша неповолна положба. Денес, северноамериканците се врати а во Европа; Американските во ници се наоѓаат на околу 50 различни места во светот. Како може да се об асни ова? Овде зборува слично на разво от на Британската импери а - законот за „проширување од Бога“. Во лицемерното верување во богонамената експанзи а, плутократите на Соединетите Американски Држави ги допираат правата на европските и другите народи и напаѓаат надвор од нивниот континент. Оригиналниот експанзионизам, ко се прошири до осво увањето на северноамериканските држави, стана доларскиот импери ализам на денешницата. Веќе денес, на северноамериканците им се покажува како зголемувањето на нивниот производствен капацитет по во ната може да се искористи за да се победи секо а конкуренци а. Човек е опиен од иде ата дека секо Јенки ќе го достигне животниот стандард на средната класа ако сите светски пазари бидат преплавени со огромен извоз на американски стоки.

Machine Translated by Google

Американската пропаганда немаше потешкотии да го убеди лековерниот Американец да а поддржи иде ата за светскиот импери ализам и да ги разбие неговите инстинкти за пари и плен. На сите им беше асно - то инаку не би бил вистински американски Американец - дека во ната и проширувањето на САД неизбежно ќе а зголеми тргови ата и тргови ата, а со тоа и неговиот животен стандард. И ако сè уште се бара

Machine Translated by Google

вештачко загревање на народот за светскиот импери ализам, треба само да се апелира на ароганци ата на просечниот Американец, т.е. на неговото верување дека то мора да го освои светот во име на Бога, да го реформира и да им а донесе на другите народи толку фалената слобода.

## 20. Зошто мораше да до де до осиромашувањето на работниците во САД и покра економските и политичките

## Достигнувања?

Безмилосното тежнеење за профитно вработување на либералистичка основа природно доведе до на брутална експлоатаци а на работниците.

Целосниот разво на минералните ресурси и проширувањето на индустри ата и бизнисот овозможи а американското производство да расте без граници. Знача ните прона доци во областа на технологи ата го поедностави а и го скрати а производниот пат и елиминираа 12 милиони арми а од економскиот процес. На почетокот, на ова не се гледало како на опасност; напротив, ово капиталистички економски поредок со неговата спротивставеност на богатите и сиромашните се гледаше како регулатива дадена од Бога. Според американскиот Американец, на секо човек му е дадена шанса да стане капиталист. Ако не го прави тоа

Machine Translated by Google

успее, тогаш то не е избран од Бога, тогаш то стои на темната страна на животот. Значи, што би можело да ги вознемири мили ардерите што ги дал Бог ако неизбраните мораат да живеат живот во сиромашти а и оча ? Напротив, тие се пофали а со сво от голем економски успех. Тие можеа да излезат на домашниот и странскиот пазар по вол а со своите индустриски производи, а исто така го имаа целиот простор што го сакаа во изборот на работници и во структурата на платите.

Оваа состо ба сега не може да трае вечно. Еден ден невработените мораа да ги бараат своите права на живот на вознемиреност на експлоататорите гладни за пари. Долгорочно, едноставно не можеше да се избегне фундаментално решение на општествениот проблем. Неко вид на социополитички институции, какви што ги имаме во Германи а во форма на закони за осигурување на трудот и за заштита на трудот, ги немаше во Америка до пред неколку години, а овие што сега посто ат се целосно несоодветни. Тоа не се должи на општествено-политичката неспособност, туку на лошата вол а на плутократската владе ачка класа.

Но, она што неко го разбира под слобода од другата страна не е ништо друго освен целосно ослободување на стремежот за економско и профитабилно вработување. Буржоази ата никогаш не помислила да им а даде на сиромашните слободата што дрско а зема за себе.
Основниот однос на пуритански размислуваните економски кругови кон општествениот проблем го покажува из авата на економистот Џорџ Ф. Неговата бескра на мудрост даде контрола над имотот во оваа зем а или како што рече Вандербилт: „Ѓаволот го зема обичниот човек“.

Сепак, во САД немаше класна борба во европска смисла, ниту во 19, ниту во почетокот на 20 век.
Беа и оние во кои се собрало чудесното богатство

масите на народот ги сметаат за специ ално избрани. Економски слабите им осамнаа во верувањето дека божицата на среќата може да застане за една ноќ и да ги направи

Machine Translated by Google

милионер од долари. Филмот и печатот знае а како да го негуваат ова верување на софистициран начин. На екранот и во романите сè уште имаше неограничени можности за среќен подем на сиромашните; реалноста, сепак, постави многу тесни граници на витезите на среќата. Црквите и сектите исто така работеа вредно за да ги задоволат работниците. Многу децении пропагандата и црковното вли ание беа единственото средство со кое се решаваше општествениот проблем во САД.

Трезвеното верување во успех на Северноамериканецот значеше дека сè енергиите беа насочени кон што побрзо стекнување богатство. Во постигнувањето на економските цели, успехот секогаш бил одлучувачки фактор, никогаш средствата и начинот. Одличен пример за американско-американскиот менталитет дава стариот Џон Д. "

Machine Translated by Google

## 21.Како бараше Рузвелт?

## Решете го американскиот соци ален проблем?

На невработените им даде работа и леб со втурнување на Америка во во на.

Претседателот Рузвелт многу добро знаеше дека со пропаганда и црковни средства соци алното прашање во САД, со посто аното зголемување на арми ата на невработеноста, не може да се реши. Рузвелт не се осмели да им наметне товар на капиталистите во корист на невработените. То е премногу зависен од Евреите за тоа. То на де друго решение.

На работниците им даде работа и леб со тоа што го втурна сво от народ во во на. Оваа во на, ко а мораше да го оживее пазарот на трудот преку воената економи а, е средството на Рузвелтова за решавање на соци алниот проблем на САД.

Но, и тоа не е долгорочно решение. Ако во ната ненаде но заврши, економи ата на САД ќе мора да пропадне и да остане со иста големина, биде ќи повеќе не може да ги собере своите добра. Ло ални на традиционалниот економски ритам, капиталистите од година во година ги зголемуваа своите средства, а потоа го инвестираа новостекнатиот капитал во нови потфати. Во ово циклус, производството се искачи на невидено ниво. Затоа, плутократите мора да го осво ат светот и да се борат за нови пазари или да а ограничат сво ата економи а на американските интереси. Но, второто не е намерата на капиталистите гладни за пари. Значи доларскиот импери ализам и осво увањето на Европа и другите зем и се императив. Рузвелт а испраќа американската младина во

Machine Translated by Google

бо ните полиња за осво ување нови пазари за плутократскиот свет. „Стоковната куќа на САД се подготвува да а деградира Европа до клиентела ко а би била уште полоша отколку во системската ера, на милост и немилост на евре ската алчност за моќ и профит и би го изгубила сво от живот и лице засекогаш.

Владеењето на плутократите кои бараат профит, протерувањето на Европе ците од сопствените пазари и економското ропство се подароците што г-дин Рузвелт сака да ни ги даде во името на Бога под превезот на толку фалената американска слобода.

22. Кои се мажите Рузвелтс?

Вли анието на Евреите во американската влада се зголемува од година во година. Она што завива ка претседателот Рузвелт се главно Евреи.

Меѓу водечките Евреи и полу-Евреи околу Рузвелт се следниве:

Министерот за финансии Моргентау ко самиот го контролира главниот град

На високиот со узен суди а Феликс Франкфуртер. Низ неговото училиште поминале огромен бро адвокати кои имаат на високи позиции.

Жената министерка за труд Мис Перкинс.

Сегашниот гувернер на државата Њу орк: Леман.

Градоначалникот на Њу орк: Лагарди а

Службеник за работни односи на владата во Вашингтон: Сидни Хилман.

Банкарите: Барух, ко а финансираше болшевичката револуци а од 1917 година, Џеси Џонс, Шиф, Леб, Кун, Варбург, Ротшилд, Гугенха м, Селигман, Левисон и многу други.

Machine Translated by Google

Секретарот на Рузвелтова: Розенау

На важниот и на познат лидер на САД. печат: Липман, Хал,
американскиот државен секретар, е оженет со Евре ка.
Десната рака на Воениот секретар, Чарлс Полтети, полнокрвен

Евреин, на преземањето на неговата нова позици а како
специ ален помошник на воениот секретар: „Немам поим што
треба да правам, но што е важно? Еве до каде стигнаа САД.

Фактот дека неко е Евреин е доволно во Америка за да постигне
вли ателни позиции. На близок соработник на претседателот е
Евреинот Барух. „Барух сега по адува секо ден со претседателот во
неговата студи а и известува за состо бата со производството на
оруж е и што останува да се направи“ („Њу Јорк Та мс“). То е
човекот ко го поседуваше американското злато за време на Првата
светска во на и под чи а контрола беа сите гранки на индустри ата.
То денес повторно е вистинскиот воен економски диктатор на САД.
То успева да а спроведе оваа диктатура уште полесно затоа
што неговите расни другари го поседуваат целото злато на американскиот народ.

## 23. Ко ги контролира САД?

Ниту една држава во светот не е толку на милост и немилост на
евре ското вли ание и моќ како САД. Евреите полека и стабилно
навлегоа во зем ата и успеа а тивко и незабележливо да
се инфилтрираат во водечките луѓе на државата и економи ата.
Додека во Соединетите Држави имало само неколку десетици
ил ади Евреи до 1850 година, до 1900 година веќе имало повеќе од
еден милион, додека денес нивниот бро , вклучува ќи го и
мешаното евре ско население, изнесува на малку 12 милиони. (Бро от на Евреите во Герман

Machine Translated by Google

пред преземањето беше околу 600.000). Со 2,5 милиони Евреи, Њу орк е на богатиот град со Евреи во светот. Секо трет човек во ово светски град е Евреин!

Денес Евреинот ги држи речиси сите клучни позиции во САД. Јавното мислење го определува исклучиво то , а то добро си а врши работата. То продолжува според планот за дополнително морално распаѓање на американскиот народ и политички поттикнување на омраза.

Филмот, печатот, радиото, уметноста и економи ата, берзата, уриздикци ата, целиот интелектуален живот до универзитетите и уште повеќе политиката се во рацете на Евреите или барем крадат под нивна контрола:

97 VHна сите издавачи на весници во САД. се Евреи; 90 В. Н од сите радио компании се во рацете на евре скиот капитал; 100

ВХ од сите кина, театри и филмски компании се во евре ски раце; 76 В.Х. од адвокатите, новинарите, лекарите и претставниците на други либерални професии се Евреи; 98 ВХ на банките и другите економски институции се евре ски; 90 ВХ од извозната трговија се во рацете на Евреите; 98 V. од банките и другите стопански институции се евре ски; 98 VHна текстилната индустрија се управувани од Евреи; 62 V. од банките и другите стопански институции се евре ски. Н од американското тло на згради, земја е во евре ски раце, 87 VHна тешката индустрија се во евре ски раце; 83 VHна масовни производи произведуваат евре ски компании. (* VH= von Hundert- од сто)

Њу орк има 190 протестантски и 430 католички цркви, но не помалку од 1000 синагоги. Во Чикаго има 350.000 Евреи, во Филаделфија 275.000, во Кливленд 100.000, во Бостон 90.000 итн.

Евреите се авуваат како свештеници, одат на состаноците на многуте секти на христијанската црква и таму проповедаат, држат богослужби заедно со претставниците на разни верски конфесии, влијаат врз масите и ги прават повеќе и

Machine Translated by Google

повеќе запознаени со иде ата биде ќи Евреите се избраниот народ на зем ата.

На ово начин тие а пренесуваат сво ата бездна омраза кон националсоци алистичка Германи а на американскиот народ со сите средства за пропаганда. Во страв дека интелектуалните струи и новото знаење за Германи а може да се прелеат во Америка и со тоа да а загрозат нивната водечка позици а, Евреите сега се обидуваат, со сите средства што им се на располагање, да го искористат последниот можен момент да го уништат Ра хот и не зините со узници.

Со помош на високите финансии, кои таа ги контролираше, и масонството, кое беше особено распространето во Америка, на Евреите не им беше тешко да а поттикнат Америка на во на.

Со апсолутна доминаци а на Белата куќа е крунисана а правило кое не го поседува целиот апарат на формирање на авното мислење, но го контролира и вли ае врз него според желбите на Евреите. Печатот, како и сите радио станици, театрите, кината и агенциите за предавање на издавачите на книги се под семоќта на удаизмот. На ова се додава економската и финансиската моќ ко а е монополска во некои гранки на бизнисот и се користи толку безмилосно што антиевре скиот став во авноста е оневозможен.

Останува мистери а дека расколот на населението а одредува политиката и односот на еден толку голем народ, ко не придонел ништо за изградбата на американската држава и ко во секо поглед бил и е туѓ, неразбирлив, дури и несимпатичен за американскиот народ.

Евреите се пироманите на во ната во САД.

Тие имаат на голем интерес за тоа дека во ната ќе трае долго.

Machine Translated by Google

Затоа што во ната не е ништо друго освен нивна работа. Освен тоа, тие се надеваат дека преку него конечно ќе постигнат доминаци а во светот. Истите Евреи кои седат во Њу орк и Лондон седат и во Москва.

Американскиот и германскиот народ никогаш немале заеднички предмет на спор; и два цата сакаа да живеат во мир еден со друг. Никогаш немало тензи а меѓу САД и Ра хот. Напротив, германските научници и уметници, германските во ници и техничари, за жал, придонесоа во многу значителна мера за големината и моќта на Северна Америка. Токму Германците имаа суштинска заслуга во политичката конструкци а на Америка. На Евреите, сепак, не им беше дозволено да го нарушат доброто разбирање меѓу Германи а и САД.

Евреите нема да а постигнат сво ата цел, уништување на Ра хот и

Европа. На кра от на силната борба со светскиот евре изам и болшевизмот во со уз со него стои победата на младите народи. Не е Европа таа што ќе потоне, туку Евреинот ќе исчезне од европскиот простор. Ќе биде лишен од можноста да ги подбуцнува овие народи и да разгорува нови воени пожари.

Machine Translated by Google

# Развој и цел

## 24.Како дошло до тоа дека народите се откажуваат се повеќе и повеќе од нивните видови поврзани Животен поредок и адаптиран странски Светови на идеи?

Од антиката до денес, може да се идентификуваат две групи на идеи (гледи на светот):

нордискиот определен круг на идеи за западот со ан идеалистичка основна иде а како поглед на светот со посебен разво на вол ата, карактерот и душевните вредности;

кругот на идеи на медитеранскиот басен и Анадоли а со индивидуалистичка матери алистичка основна иде а како поглед на светот.

Machine Translated by Google

На креативниот и уредувачки принцип на чест, ло алност и дух на заедницата претставени од нордискиот човек, се спротивстави евре скиот сириски трговец на ужната полураса, ко , роден во хаосот на расата, не беше воден во сво ата импулсивност со никаква смисла. на етичка одговорност. На нордискиот дух на идеализам и херо ство му се спротивстави евре скиот недух на матери ализмот. Истори ата на Западот од антиката до денес а претставува тензи ата помеѓу овие две групи на идеолошки сили. (Поларитет на силите, антагонизам на принципите, вечна меѓусебна игра на силите помеѓу доброто и злото).

Главниот претставник на матери алистичкиот свет е Евреинот. Неговата религи а практично бара мамонизам и рационализам и експлоатаци а на странските народи. „Да се живее од и од странски фолклор се чини како божествена судбина. Храмот во Ерусалим стана централна банка за расеаните соверници и расни другари.

Погрешно е да се претпостави дека Евреите биле расеани во светот само со второто уништување на Ерусалим. На новите истражувања покажуваат дека многу векови пред почетокот на времето, удаизмот веќе живеел во ди аспората, ги експлоатирал народите и ги соборувал со своите матери алистички идеи. Уште тогаш беше уништен целиот антички културен свет со евре ските учења за идеалот на „обединета човечност“. Перси ците, Грците, Рим аните го напушти а сво от фолклор и национална култура во корист на евре скиот предазиски недух, меѓународната културна заедница, замаглувањето, мешањето и на кра от, уништувањето на секо а етничка карактеристика, преминувањето на крвта, геноцидот беше резултат на евре ската субверзивна работа. Сè загина, но удаизмот го потврди сво от вид повеќе од кога било досега и стана сè построг! Дури и тогаш светската држава беше евре ска цел; персиската светска

Machine Translated by Google

светската импери а на Александар Македонски, римскиот император
светската импери а пропадна поради евре скиот предазиски дух.

Стариот завет изобилува со глорификаци а на богатството и земните добра,
во комбинаци а со повикот да се искористат сите незнабошци!

„Тво от Бог ќе те збогати, ќе им поза миш пари на многумина
нации, но поза мува те од ниеден“ (5 Мо се 7:16 и понатаму; 14:21;
15:6; 17:2 сл.). „Евре ската религи а е договорна и деловна, аритметичка
регулаци а на сите односи меѓу Бога и човекот. ..
Евре ската религи а е двострана правна трансакци а: извршување и
разгледување! (Т.
Фрич, Прирачник за евре ското прашање).

Создавањето „ра на зем ата“ е евре ската цел. За таа цел, како што се
вели во подоцнежните „свети книги“, праведниците (т.е. Евреите) се извадени
од нивните гробови во сите зем и користе ќи специ ално дупки издупчени
за нив од непознати сили и лази низ зем ата до Ветената зем а. . Таргумот,
Мидрашим, Талмудот а опишуваат оваа прекрасна состо ба на
очекуваниот ра со на широка удобност. Избраниот народ тогаш владее
со обновениот свет. Сите други народи се негови робови, умираат, повторно
се раѓаат, за повторно да одат во пеколот. Евреите, сепак, нема да одат и да
водат благословен живот на зем ата. Ерусалим е новоизграден
на прекрасно; саботните граници се поставени со скапоцени камења и
бисери. Ако мажот има долгови да плати, то крши бисер од куќиштето и е
ослободен од сите обврски. Овош ето зрее секо месец, гроз ето расте
колку цела простори а, житото расте само по себе, ветрот го дува зрното
заедно, на Евреите им треба само топката од брашното. Во градините растат
осумстотини видови рози, низ Палестина течат потоци млеко, мелем, мед и
вино. Секо Евреин поседува шатор, над ко расте златна лоза, на ко а
висат триесет мониста; под секо кат има маса со скапоцени камења. Во
ра от цветаат 800 видови цвеќиња, во средината на кои стои дрвото на
животот. Ова дрво има

Machine Translated by Google

500000 видови мирис и вкус. Седум облаци лежат над дрвото, а Евреите удираат од четири страни до неговите гранки, така што неговиот славен мирис светот на другите адови, итн.

Зем ата на млекото и медот стана религиозно сериозна и го прослави своето воскресение во евре скиот марксизам и неговата славна „идна држава“. Ова расположение на душата до ден-денес а об аснува алчноста на евре скиот народ и во исто време тоа е речиси целосен недостаток на вистинска духовна и уметничка креативност. (Алфред Розенберг, Митот на дваесеттиот век.)

Неопходно е внимателно да се погледне евре скиот начин. Студи ата на нордиската расна душа и онаа на евре ското битие и набљудувањето на на важните историски епохи ќе му дадат на секо Германец доволна слика за светските настани.

Во „Mein K ampf“ фиерот а опишал големината на нордискиот човек, „Промете на човештвото“ и а спротивставил со мавтањето и работата на Евреите. Секо Германец, да, секо човек со германска крв, треба длабоко да го впие она што беше кажано таму. Следните сознани а ќе станат негови

сопствени:

• дека во расниот проблем лежи клучот на секо историски настан.

• дека сите вистински вредности на оваа зем а во минатото и сегашноста потекнуваат од креативната вол а на нордискиот човек

• дека удаизмот нема ни на мала причина да се нарекува себеси „избран народ“, туку дека е предодреден да го вознемирува и попречува растот и просперитетот на нордиските народи со сво ата деструктивна работа.

• дека Евреинот, како антитеза на нашето битие, секогаш мора да биде наш првичен непри ател; дека токму то со своите идеи го нарушил

Machine Translated by Google

животните поредоци на нордиските народи и, згора на тоа, со помош на овие идеи сее а раздор меѓу народите;

• Дека германизмот му ги дал на светот сите основни вредности, но посто ано бил подложен на туѓи идеи, претежно од евре ско потекло.

Необичен факт е дека нордиските народи ефективно не се спротивставуваа на инфилтраци ата на Евреите до неодамна.

Промена во оваа состо ба не се случи се додека Адолф Хитлер, за прв пат во истори ата, не се соочи со удаизмот со контра иде а и организаци ата ко а го поддржа. Така, за прв пат, евре скиот матери алистички свет имаше навистина опструктивен sид зад ко германскиот свет можеше повторно да се собере. Со Националниот

Според тоа, соци алистичкиот светоглед беше воведена нова ера.

Непремостливиот контраст помеѓу нордискиот човек и

Евреинот може уште еднаш накратко да се сумира:

Во своите идеи, Евреинот се спротивставил на етиката на заедницата на нордискиот човек ((соци алистичкиот принцип) со егото (индивидуалистичкиот принцип); идеализмот роден во крвта - деструктивниот матери ализам; несебичноста и ло алноста и послушноста - себичноста и развратност на распуштениот живот карактерот и душата вредности

златото; принципот на лидерство

– масата; Германскиот творечки порив да се наредува, да се води и да се насочува - неговата моќ, деспотизам.

Честа и верноста, на истакнатите денови на тевтонот, му се непознати на Евреите!

Но, пред сè, неговиот стремеж за светска моќ е устоличен. Нему сè му подредува; смислата и целта на неговите идеи секогаш била да а направи околината немоќна, да ги камшикува народите со своите идеи, да ги игра еден против друг, итн.

Machine Translated by Google

уништи ги, за потоа да може да владее со целото човештво.

Покра тоа, то а проповедаше еднаквоста на луѓето, но со страв а чуваше сво ата крв.

Со овие учења, то го водеше нападот врз поредокот на животот на нордиските народи и тоа секогаш успешно го правеше до ерата на Адолф Хитлер!

Елада и Рим на кра от беа уништени од матери ализмот. Германскиот народ ќе беше скршен од удаизмот и неговите идеи доколку Адолф Хитлер не до деше во последен момент. Русинот луѓето го прифати а евре скиот марксизам и на то начин конечно паднаа во рацете на евре ско-азискиот свет. Франци а им подлегна на Евреите матери ализмот. Англосаксонизмот во ко доминира нордиско потекло му даде на Евреинот и на неговиот отровен свет на идеи длабоко вкоренето место во телото на неговиот народ и се чини дека го следи истиот пат на матери алистичко распаѓање.

Мора да се постави прашањето како да се об асни ово историски феномен дека цел свет посто ано е инфериорен во однос на удаизмот, ко е далеку послаб по бро ност. Причината за ова е, накратко, следнава:

Нашите предци стапиле во контакт со евре ските матери алистички идеи рано кога а заседоа зем ата. По распадот на Римската импери а, овие идеи навлегле во областа на германското адро.
Со него и Евреинот се пресели во зем ата на нашите татковци и се постави меѓу луѓето. (Поворката на Евреите е прикажана на приложената карта. Во 9 и 10 век, Евреите веќе можеле да се шират низ Германи а. Ги наоѓаме во Магдебург, Мерсебург, Регенсбург, во Гњезно и Прага. Не зин центар бил Ма нц Рабинско училиште.

Премалку е познато дека веќе во раниот среден век Евреите, кога дури и на почетокот само економски, игра улога. Веќе

Machine Translated by Google

околу 11 век, то го има финансискиот монопол.
Според канонското право, поза мувањето пари наспроти камата беше забрането. Овде Евреинот а искористил приликата и се приклонил кон привилегираниот лихвар. Евреите биле направени „комори“ на Ра хот. Вообичаената каматна стапка или лихварство беше 43 % но беше зголемена за Зголемена неколкукратно. Во ова сво ство тие уживаа државна заштита! Ако тие беа гонети повремено, исто така, повторно и повторно, тогаш тие се, имено под заштита на црквата, но удаизмот и црквата се превртеа во трката за осво ување на парите.

Но, суштинската работа е што чисто економското, матери алистичкото размислување се повеќе се внесуваше во народот. Евреинот е основач на капиталистичкиот економски систем; парите, досега средство за размена, т.е. средство за постигнување на целта, станаа цел сами по себе.

Во средниот век, евре ската природа станува сè пораспространета. Вреди да се потсетиме на кабалистичките списи (та ни списи од евре ско - филозофска религиозна содржина), кои силно вли аеле на западната литература. Јудаизмот имаше значителен удел во движењата на слободниот дух.

Machine Translated by Google

Миграци а и ширење на

Евреите во светот

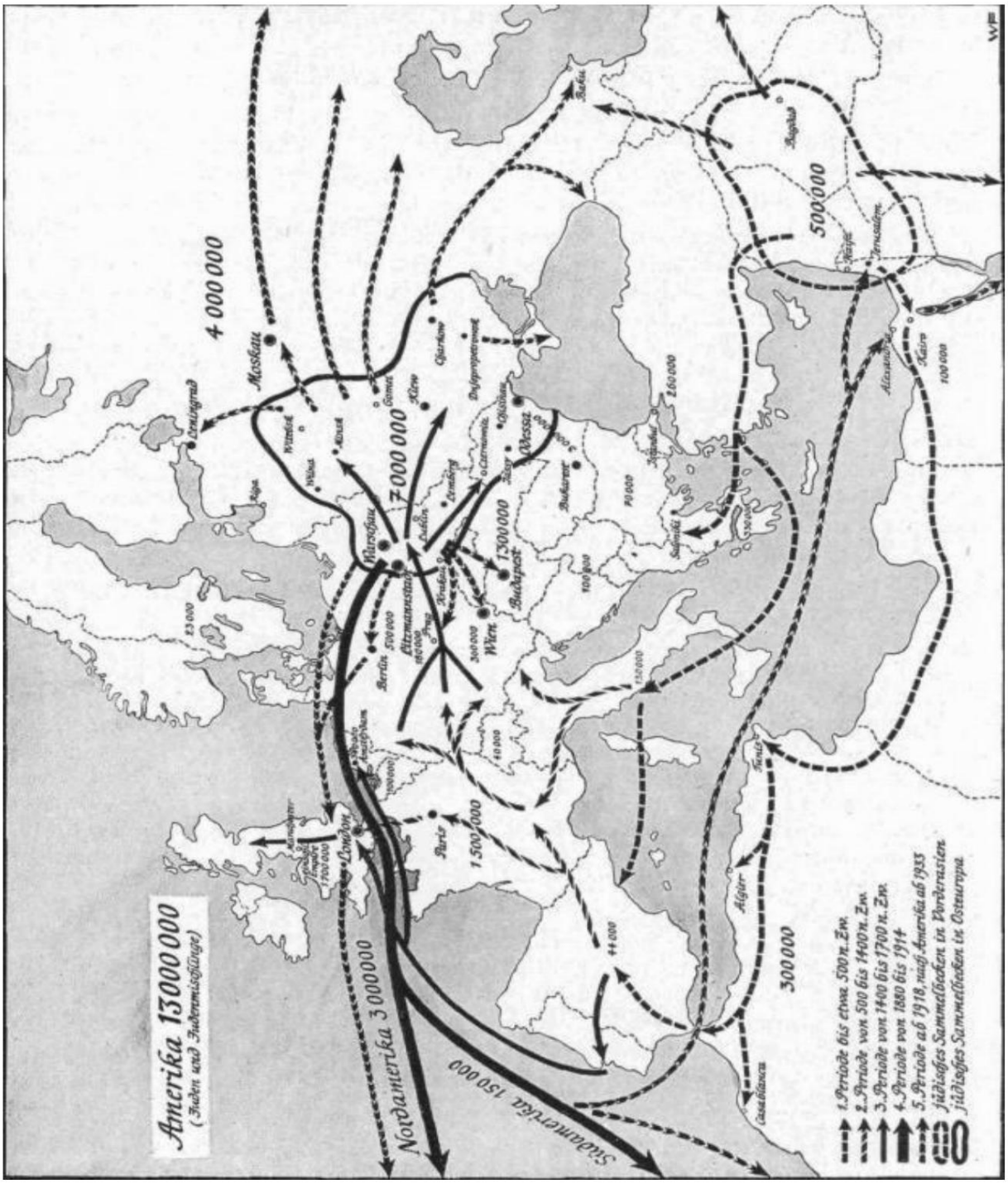

Machine Translated by Google

Постепено целиот Запад беше контаминиран од Евреи и ерата на либерализмот, ко а на кра от произлезе во марксизмот, беше духовно подготвена.

Свесни сме дека и други околности од внатрешно-политичка природа (себичното однесување на кнезовите, партикуларизмот и активностите против тревата на политичката црква во Рим) исто така го загрозуваа германскиот животен поредок. На опасната закана за постоењето на нашиот народ, сепак, беа евре ските идеи за матери ализам и индивидуализам, прекумерната зависност од матери алните нешта и размислувањето во егото без приврзаност кон луѓето.

Исто така, нашите предци сè уште не биле доволно свесни за своето политичко и идеолошко битие, така што пред да не се оствари идеолошката основа на нивниот начин на живот во форма на политичка и идеолошка доктрина. Меѓутоа, на ова му се спротивстави еден противник во Јуде а ко со ил адници години живеел според строго спроведените, идеолошки определени расни, политички и религиозни закони.

Последиците од вонземските идеи беа секогаш и секаде исти: народот испадна од матери алистичко и егоманично размислување во некреативен живот на благососто ба. На златото му беа жртвувани високите вредности на честа и ло алноста, исполнувањето на должноста за народот. Идеалот за служење на крвната заедница како смисла на постоењето беше поместен од неограниченият стремеж кон материално задоволување на себеси.

Зависноста од пари и богатство предизвика многу луѓе да го заменат своето тешко, природно рурално постоење за удобен живот заснован на трговски принципи. Гордите зем оделци и воини станаа откорнати трговци. Понатамошната последица беше претежно ограничување на бро от на деца.

Machine Translated by Google

Ако нордискиот поредок на живот веќе бил сериозно нарушен поради ова, евре ската доктрина за постоење без раса доведе до катастрофална закана за нордискиот живот: напуштање на сопствената висококвалитетна крв со мешање со основна туѓа крв, воведена во добата на расна срам.

Расното мешање мораше да биде проследено со девалваци а на карактерот и незапирлив пад на високите нордиски душевни вредности.

Со него, нордиските луѓе се оддалечи а од нивниот првично здрав животен поредок поврзан со почва, нагласен со крв. Тоа беше еднакво на почетокот на падот на наци ата.

Така беше во Спарта, така беше и во Атина, а исто така и во

Рим. Истиот процес се одвиваше со векови во нашата германска адро област. Законите за брак и популациско-политичките наредби не можеа да го променат ова, биде ќи вистинската причина беше внатрешното распаѓање предизвикано од евре скиот матери ализам.

На кра от, удаизмот отсекогаш ги соборувал народите со помош на своите матери алистички идеи.

Народот ко не може да го совлада матери ализмот го носи зачетокот на смртта сам по себе! Ние

Германците го на доа лекот: Адолф Хитлер ни го даде со (светот на германскиот идеализам, поучен од националсоци ализмот, тоа е светот на тешкотии против себе, свет на служење и борба за народот во слобода и чест, и светот Заклучокот што мораме да го извлечеме од знаењето што го стекнавме е дека само тогаш нашиот народ ќе постои вечно, ако то на строго го чува почитувањето на неговите закони за живот поврзани со крвта и, доколку е потребно, се потврди со на бруталните средства во борбата против евре скиот матери ализам и индивидуализам.

Machine Translated by Google

Со оваа борба, се наоѓаме во непремостлив контраст со светот околу нас. Пуританизмот, либерализмот и болшевизмот се евре ски во нивната основна структура. Народите што ги поседуваат овие идеи мора да бидат евре ски по сво ата цел, т.е. ненаситни во сво от стремеж кон злато и моќ, кои нужно мора да се зголемат до точка на светска доминаци а.

Тука започнува судбоносната миси а на фиерот со неговиот германски народ.

Евре скиот свет на идеи раскинува со чистиот националсоци алистички свет со неговата доктрина за натовареният со крв и со тоа од Бога даден поредок на

животот на нашиот народ. Оваа во на мораше да до де како битка меѓу националсоци ализмот, како

германскиот идеалистички поглед на начинот на живот, и евре скиот матери алистички недух. Оваа возраст на одлучување беше подготвена во процес ко траеше со векови. Адолф Хитлер е големиот ко го направи сво от народ подготвен за светска миси а.

Нашите противници, пред се светски Евреи, знаат за што се работи. Тие повеќе не а кри ат сво ата вол а да го истребат германскиот народ.

Machine Translated by Google

## 25.Што прават нашите противници

## Планирате да направите со нас?

Евреинот Кауфман како американски портпарол бара:

На кра от, нема друго решение освен едно и единствено: дека германскиот народ мора да умре и да исчезне од оваа зем а засекогаш.

Бруталната евре ска вол а за истребување е изразена со наредба за истребување на германскиот народ. Некои написи од него:

Член 3: Германската во ска ќе биде поделена на групи, концентрирани во строго разграничени области, а мажите веднаш ќе бидат стерилизирани.

Член 4: Цивилното население - мажи, жени и деца - се дели и стерилизираат според територи алните зони.

Machine Translated by Google

На картата е прикажана фрагментаци ата на Германи а ко а а планира светската плутократи а и не зината распределба на други држави!

Член 6: Германи а ќе се подели, а не зините територии ќе бидат доделени на други.

Machine Translated by Google

Член 8: Германското население е принудено да го учи азикот на државата на ко а е доделено.

Еден од водечките англиски весници, „Њуз хроникл“, бесрамно об аснува:

„Сакам - искрено! - да го истребам секое живо суштество, маж, жена и дете, животни, птици и инсекти, во Германи а. Практично повеќе не би дозволил да расте трева. Германи а треба да биде срамнета со зем а и да се направи изгледа полошо од Сахара!

Англискиот магазин „Picture Post“ упатува недвосмислено барање:

„За да има вистински мир по оваа во на, не смее да остане ништо од Германи а на картата на Европа.

Веќе во 1936 година Черчил му рекол на северноамериканскиот генерал Дрво:

Германи а станува пресилна, мора да се уништи.

Ноќта на 8 декември 1942 година, Черчил го об ави следново соопштение од британското радио: „Во 1939 година и об авивме во на на Германи а, не затоа што бевме нападнати, туку доброволно, ние бевме единствените луѓе - освен Французите - кои влегоа во во на без да бидеме нападнати. Знаевме дека нашите витални интереси и оние на нацистите никогаш не можат да коегзистираат. Еден од нас мора да биде уништени.“ Черчил во сво от говор на 18 септември 1943 година:

„Германи а мора да биде поучена од сурови и страшни искуства како Англи а води во на. Ние сакаме да бидеме не зини учители во ова, со бомби и оган“.

Болшевизмот уште повеќе сака целосно истребување на германскиот народ. Сите водачи треба да бидат елиминирани (види Катин и Виница!), селаните и работниците треба да бидат депортирани во Сибир како работнички робови, Германи а ќе стане болшевичка колони а.

Machine Translated by Google

# ШТО СЕ БОРИМЕ

# ЗА

## 26.Зошто е Националната

## Соци алистичкиот свет поглед на

## внатрешниот Задолжителен за офицерите

Затоа што одговара на германската природа. На германскиот човек и германскиот народ им дава закон да живеат според нивниот начин на живот и на то начин да а исполнат задачата што им а поставил Создателот на световите. Затоа се бориме за националсоци алистичкиот светоглед.

Пред сè, потребно е да се раз асни поимот светоглед. Слушаме повторно и повторно: „Оваа во на е идеолошка во на“, т.е. борбата на боиштата е само видлив израз на борбата на моќните духовни сили, ко а а нарекуваме светоглед. Weltanschauung, пред сè, се сфаќа буквално, гледа ќи го светот. Но, „гледање“ на германски не значи само „гледање“, тоа значи и внатрешна визи а, духовна визи а, тоа значи размислување за смислата и целта на животот, за внатрешните закони според кои се одвива животот на поединецот и на луѓето. , тоа

Machine Translated by Google

значи препознавање на суштинските духовни и ментални сили кои имаат формативно и движечко де ство.

Фирерот:

Свеченото об авување на одлуката сите де стви а да се засноваат на одредена почетна концепци а, а со тоа и видлива тенденци а веќе лежи во зборот „светоглед. Таквото гледиште може да биде правилно или погрешно: тоа е почетна точка за из авата за сите по ави и процеси. на животот, а со тоа и обврзувачки и задолжителен закон за секое де ствие.Колку повеќе таквиот поглед се совпаѓа со природните закони на органски живот, толку покорисна ќе биде неговата свесна примена за животот на еден народ.

(1933,
Нирнберг)

Токму поради оваа причина, меѓу водачите на еден народ мора да има асност и единство - а тоа особено се однесува на офицерот во во на - и непоколеблива вол а да се работи за оваа асност и единство до последен. Не е во природата на светогледот да дозволи компромиси. Секо што сака да направи отстапки или на кого му е премногу удобно да се доведе до последниот асен лек и да ги донесе потребните заклучоци за сво от начин на живот, мора да биде поразен во борбата на погледите на светот. Неуспехот во ова во водечката класа на еден народ е она што му се случи на то народ.
Особено Германецот, со сво ата преголема отвореност кон сè туѓо, тогаш ризикува да не го на де патот до себе и да подлегне на шепотењата на другите. Но, да се придржуваш кон странските закони значи да станеш неслободен, а во краен случа тоа води до пропаст.

Само националсоци алистичкиот светоглед ни гарантира соодветен живот за видот. Само тоа а гарантира слободата и големината на нашиот народ. Затоа, особено во време на на тешка борба,

Machine Translated by Google

потребно е повторно и повторно да ги раз асниме на важните карактеристики на нашиот светоглед и од него да црпиме сила за понатамошна борба.

Ние како националсоци алисти веруваме во божествен светски поредок како а значаен ред, во ко е неопходно да се вклопи, ко треба да се одржува со борба и создавање. Од ова верување произлезе она што ние го гледаме како карактеристична особина на нордиското човештво, што се изразува во мидгардската мисла на германските народи, како и во космичката иде а на Грците.

Ние веруваме дека и расите и народите се членови на ово божествен поредок на создавање и дека тие имаат сво а специфична задача во рамките на ово поредок. Колку по асно еден народ може да а препознае сво ата задача, колку почист и побогат ги развива своите вродени способности, толку поголем ќе биде неговиот придонес да го обезбеди знача ниот поредок на целината.

Ние веруваме дека човечкото битие како самосвесно духовно суштество добило од Создателот на царствата задача да создава за себе животни облици и животни задачи, односно морал што значи нешто повисоко од самото задоволство од на нискиот живот. потреби.

Значи, ние веруваме во задачата да го подигнеме човечкото битие. На кра от, нашата борба му служи и таа мора да биде немилосрдна против сето она што се спротивставува на оваа задача, биде ќи знача ното исполнување на праведните оваа задача зависи од фактот дека на развиената, на креативната и на способната раса го задржува одлучувачкото вли ание врз животните поредоци на народите на зем ата. Да не заборавиме, сепак, дека со заканата на нашиот народ и на германизмот воопшто, се загрозува првобитната татковина на расата, ко а досега се покажала како на повикана: првобитната татковина и сè уште на проточниот извор на нордискиот

раса.

Machine Translated by Google

Верата во божествениот светски поредок и напредувањето на човекот е ан израз на нашиот светоглед, но сè уште не и самиот ово светоглед. Нашата вера е на моќниот поттик за сите наши постапки. Но, до навистина асен идеолошки став, а со тоа и на кра от до за акнување на верата, се доаѓа само ако верата не е во спротивност со признавањето, со научното убедување. Како Германци, ние мора да имаме сигурност дека нашата вера, во обидот да а спроведеме во пракса, се покажува како погодна за живот и во склад со органските закони на постоењето.

Ако светот е Бож о создание - и чие создавање треба да биде инаку - природните закони според кои Сè на смртта и станувањето се трансформираат и развиваат мора да бидат божествени закони. Законите кои се од посебна важност за нас луѓето во оваа регуларност, сепак, се законите кои го обликуваат нашиот наследен свет и нашата околина. Затоа, за нас расното знаење е на високо знаење. Но, исто така, научната, политичката и идеолошката грижа за природната истори а и животната наука е наш прв приоритет. Сè друго мора да се заснова на тоа. Ако тогаш животот, расата, работата, природата и татковината се високи и врвни вредности за нас, тоа не е поради самоволието, туку затоа што низ сите овие работи патот до Бога, до смислата на животот, до живиот поредок. , моралот и верата води.

Водичот ни го донесе знаењето за биолошките закони на животот, знаењето за вредноста и значењето на крвта.

Неговото учење вели:

• дека човештвото припаѓа на различни раси.

• дека секо народ може да живее само според неговите закони поврзани со крвта.

• дека нашиот народ е крвна заедница од доминантна Нордиска крв.

Machine Translated by Google

• Дека затоа нашиот народ мора да живее според законите кои се
од нордиска крв.

• Дека светската истори а, покра борбата за животен простор а
претставува и напнатоста на расниот светоглед.

Фирерот:

„Овде го изговарам пророчки, исто како што знаењето за зем ината орбита околу сонцето доведе до револуционерно редиза нирање на општиот поглед на светот, така и доктрината за крв и раса на
Национал-соци алистичкото движење ќе резултира со револуци а на знаењето, а со тоа и сликата на истори ата на човековото минато и иднина“.

(Ра хстаг, 30
ануари, 1937)

Во центарот на нашиот поглед на светот е крвната мисла или расната мисла. Според ова, крвта е движечка сила во животот на поединецот како и на луѓето.

Да се размислува оваа мисла до кра значи: да се до де до целосна реорганизаци а на размислувањето, ново, но само во однос на размислувањето од последните векови, кое силно а загрози нашата нордиска крв со догмата за еднаквост на сите христиански луѓе и либералната доктрина за еднаквоста на сето она што го носи лицето на човекот и предизвикува расен хаос, за вол а на вистината, ова размислување не значи ништо друго освен - опремено со знаење за модерното наследство и расни студии - повторно да го земеме она што беше очигледно за нашите Германските предци како единство на верата, законот и поредокот на животот, сè додека сè уште не биле под вли ание на странски начини на размислување и како слободни селани во високо одгледани полови.

Machine Translated by Google

Од признавањето и верата, тогаш мора да произлезат вредности и постапки, со кои светогледот како задолжителен внатрешен закон станува препознатлив дури понекогаш и однадвор. За секо светоглед во првиот очен капак се карактеризира со она што го зазема на високото место во редот на вредностите.

Првиот приоритет е зачувување и промоци а на нашиот народ и неговото народно наследство. Нашите животи и борби се посветени на оваа задача.

Фирерот:

„Но, за мене и за сите вистински националсоци алисти има само еден доктрина:

народ и татковина!“

Надвор од иде ата за крв, националсоци ализмот го гледа народот не само како заедница на судбината, туку пред сè како заедница на крв, обединета со заедничката нордиска крв. Народот е доминантна работа, е почетна точка на сите де стви а, е последниот и на висок стандард на вредност за секое достигнување.

„Заедничкото добро оди пред личниот интерес“. Човекот, каква и да работи, е во служба на народот со сите свои мисли и постапки.

Егото треба да поднесе оставка во корист на ние. Само на начин на изведба и жртва за ние, за крвоврзаната национална заедница, може да се обезбеди постоењето на народот, а со тоа и на поединецот. „Еден за сите и сите за еден“. На

Фирер:

„Национал-соци ализмот нема ниту во поединецот ниту во човештвото почетната точка на не зините размислувања, не зините из ави и одлуки. Свесно се движи во центарот на целото свое размислување: народот.

Така, националсоци ализмот е фолклорен светоглед. Сè, секо другар на народот, секое семе ство и клан, секо а авност

Machine Translated by Google

институци а - парти а, Вермахт, држава, администраци а, економи а, уметност и наука, мора да служат на просперитетот на народот и неговата вечна борба. Но, тоа е можно на совршен начин само кога секо член на народот е поставен на местото каде што може да го постигне на високото за народот, за наци ата, според неговата склоност и вол а да постигне, односно во вистински соци алистички народен ред со висока работна етика.

Оваа комбинаци а на национал-соци алистичка мисла и го даде името на парти ата и нѐ тера да зборуваме за национал-соци алистички светоглед.

Фиерот:

„Големите културни достигнувања на човештвото отсекогаш биле на високите достигнувања на животот на заедницата на луѓето, расата; затоа тие се во нивното по авување и според нивниот лик израз на душата и идеалите на заедницата“.

Така, националсоци ализмот го исповеда идеалистичкиот поглед на животот, каков што е во нашата крв и отсекогаш бил белег на нашите германски предци. Но, притоа то ги надмина и индивидуалистичките матери алистички идеи на либерализмот и марксизмот.

Со посветеноста на иде ата за крвна заедница и формирањето на соци алистичката заедница, Германците станаа народ.

Но, за кого го гледаме поединецот како службен член на националната заедница, тоа не значи дека то е апсорбиран од масите. Вистинската национална заедница не може да расте од маса, туку само од силни личности. На здрава шума и требаат силни дрв а! Затоа, националсоци ализмот силно а нагласува вредноста на личноста, но тоа не значи вредност на поединецот, одвоен од сите врски, заради себе, биде ќи во реалноста такво нешто не постои. Таа постои само како бескрвна мисловна конструкци а и противречи на законите на животот, според кои

Machine Translated by Google

човекот е роден во природно растечките редови на семе ството, кланот и луѓето.

Национал-соци ализмот сака целосно развиена, крвосвесна, силна вол а со силен карактер, способна за на високи перформанси за народот. Средството за создавање на ово тип на личност е образованието во духот на националсоци алистичкиот светоглед. Предуслов за ова е нашата крв да се одржува чиста и да се развива на повисоко ниво со размножување.

Фирерот:

„Ние имаме голема задача сè повеќе да го продлабочуваме вистинскиот дух на националната заедница и сè по асно да а разработуваме вредноста на личноста“ Работата а цениме како должност што треба да а извршиме за целиот народ.

„Работата не е само средство за создавање матери алната вредност, туку е наменета и за зачувување на националната заедница и во исто време е неопходен предуслов за разво на личноста“. Секо поединец во конкуренци а на настапи треба да докаже кое место од професионалниот или политичкиот живот е повикан да го исполни“.

Фирерот:

„Во националсоци ализмот не разбирам ништо друго освен дека за зачувување на заедницата на секое место од нашиот живот се користат исклучиво и авторитарни на високите способности.

„Ово избор на достигнувања што произлегуваат од конкуренци ата за општи достигнувања фундаментално се разликува од либералистичната слободна игра на силите, биде ќи ги препознава само индивидуалните достигнувања, доколку тие истовремено служат за за акнување на националната заедница“. Фирерот:

Machine Translated by Google

„Од една страна мора да се даде на слободната игра на силите на широка можна ширина, но од друга страна да се нагласи дека оваа игра на сили мора да остане во рамките на заедницата на целта дадена на мажите, ко а а нарекуваме народ и национална заедница. .“

Борбата а цениме како неприкосновен животен закон, биде ќи само во вечната борба, предуслов на секо а селекци а, растат личности и тешки народи. Само во борба се раѓаат големи работи.

Боречки Германецот си го крои животот! Борбата го придружува целото негово постоење: борба со себе, борба со судбината, борба со непри ателска средина. То а владее судбината во тешка борба и се бори за себе и за сво от народ да го постигне обликот на живот ко е суштински и затоа посакуван од Бога. Борбата е божествен закон за Германецот да го формира и воспитува до цврстина.

Поради оваа причина, то го отфрла принципот на скромна посветеност на судбината, што се учи до сега.

Борбата и тешкотиите се еден од главните елементи на националсоци ализмот. Затоа, тоа е светоглед на силниот, милитантниот човек. Национал-соци ализмот потекнува од вистинската во на. „Тоа е со сво ата милитантна основна карактеристика воен светоглед“, пожртвуваната посветеност на во никот е на видливиот соци ализам. Во никот е првиот соци алист на Ра хот. Во никот, а овде повторно офицерот, мора да го прифатат
националсоци ализмот во своите срца со посебна подготвеност.

Од ово милитантен став, националсоци ализмот се гнаси од женствен добар живот; тоа е смртен непри ател на егоизмот и матери ализмот, кои водат кон развратен живот; бара: Едноставност и исправност во начинот на живеење. Селанецот силен и искрен и во нички тежок треба да го исполни секо Германец,
дали им служи на сво от народ во градот или село, со пиштолот или на работната маса.

Machine Translated by Google

До борбата е гордоста: гордоста на традиционален начин, гордоста во перформансите, гордоста за победата по борбата. Послушно офицерот а исполнува сво ата должност, но како горд и слободен човек. И така и то стои пред сво от Бог: исправен со барање сила и моќ за да може да стои во чест.

Во ово став лежат темелите на германската раса, ко а офицерот мора на видливо да а претставува. Оправданата гордост, благородната наклонетост и аристократското однесување го карактеризираат неговиот вид.

Исповедаме чест и ло алност, и двете се нераскинливо поврзани. Концептот на честа е центар на германското постоење.
Животите на нашите предци се вртеа околу честа и славата, слободата, храброста и гордоста. Нивните животи секогаш биле чисти и големи се додека честа имала предност.

„Германска Европа на светот му го претстави на брили антниот идеал на човештвото: со доктрината за вредноста на карактерот како основа на целиот морал, со химната на на високите вредности на нордиското битие, до иде ата за слобода на совеста и честа. .
(Алфред Розенберг, „Митот на дваесеттиот век.“) Во последниве векови високата концепци а на честа е сериозно нарушена од идеите за понизност и хуманост. Фирерот повторно а направи честа почетна точка на целиот германски живот.

Честа е внатрешниот закон, совеста, ко а ги диктира сите наши постапки и нашиот однос кон националната заедница. Таа никогаш не е поврзана само со себе, туку а наоѓа сво ата вистинска интерпретаци а во односот на ас кон заедницата. Германско-германскиот концепт на чест му дозволува на егото да заземе втор план во корист на честа на народот. Нашиот националсоци алистички светоглед со своите закони на животот и крвта почива на честа, соци алистичката иде а за доброволно служење на народот и стремежот за чистота и повисок разво на нашата крв се развива од честа.

Machine Translated by Google

Честа на офицерот е чест на неговиот народ и чест
на наци ата е чест на офицерот.

Но, оно ко има чест во своето тело никогаш нема да го напушти сво от другар, сво от народ, па дури и сво от водач.

Значи од честа доаѓа ло алноста.

Многу работи на оваа зем а може да се простат, но едно никогаш не може да биде: неверството, ло алноста што му се заколнавме на Фирерот мора да биде исто толку свето како ло алноста кон германскиот народ, неговото знаење од неговиот вид, како и ло алноста кон крв, кон нашите предци и внуци, ло алност кон нашиот клан, ло алност кон нашиот другар и ло алност кон непроменливите закони на присто носта, чистотата и витештвото. Во високата концепци а на честа и ло алноста, благородништвото се покажува како германско човечко суштество.

Ние исповедаме послушност, ко а безусловно доаѓа од на високата доброволност, од службата на нашиот светоглед, ко е подготвен на секаква жртва.

Слободата стои и паѓа со чест; Германската слобода не треба да се меша со либералистичкиот концепт на слободата, ко дегенерира во егоманична развратност. Тоа е внатрешна слобода, слобода на совеста, слобода на душата, слобода на целосен разво на личноста во корист на заедницата.

„Се нарекуваме слободни кога можеме да ги следиме нашите наредби сопствено битие, кое ние не го создадовме, туку го наследивме од другите, имено од нашите родители. Така, луѓето се чувствуваат слободни да го обликуваат своето политичко опкружување, сво ата култура и сво ата побожност според нивната расна природа и целосно искористува ќи ги своите наследни моќи и способности. Според тоа, колку е поголема желбата за слобода на еден народ, толку повеќе то мора да го потврди знаењето за неговите наследни врски, биде ќи само тогаш, кога ќе ги слуша и следи неговите наследени нагони со на големо внимание, ќе

Machine Translated by Google

не се поклонува на туѓите етнички и расни вли ани а, туку само на гласот на не зината крв, неговиот разум и неговото чувство“.

(Стенге1 -В. Рутковски: Семоќ и поредок на животот.)

По сво а слободна вол а, Тевтонот го следи сво от водач, секогаш носен од вол ата да а заштити честа и слободата на сво ата крвна заедница, сво от народ. Да може да се бори за слободата на сво ата наци а и да го положи животот е негова на висока чест. „Подобро мртов отколку роб! Од борбата за честа и слободата на наци ата расте односот водач-дружење, расте германската ло алност и послушност; Слободен е само то ко од благородноста на сво ата душа се бори за сво от народ во ло алната верност кон избраниот водач.

Само во слободниот народ то самиот е слободен и среќен.

А вака треба да се сфати и воениот рок на Германецот. Нема врска со ресетирање на граѓанските права, тоа е доброволна услуга за честа и слободата на наци ата. Оваа слобода на вол ата е големата креативна сила на нордиската душа, ко а има формативен ефект и врз поединецот и врз

наци а. Нордискиот принцип на лидерство и верност е вкоренет во оваа благородност на умот.

„Честа и слободата ги одведоа поединците во далечина и независност, во зем и каде што имаше простор за господари, или ги натера да се борат за сво ата независност на нивните фарми и замоци до последниот човек“. (Алфред Розенберг, „Мит на дваесеттиот век“)

Ло алноста, честа и послушноста заедно го одредуваат односот помеѓу лидерството и верноста, што е особено карактеристично за германскиот човек, и ко отсекогаш им бил особено драг на вонземските сили кои се обидувале да

Machine Translated by Google

добиваат вли ание во нашиот регион, но кое, ако може чисто да се развива, секогаш им овозможувало на нашите луѓе да ги постигнат на големите достигнувања.

Темелот на нераскинливата заедница на водачи и следбеници е заедничкиот идеал, заедничката борба, истата верба во големата иде а и не зината моќ: унифицираниот поглед на светот, истата вера во луѓето и нивната миси а.

Заедништвото на целта и верата резултира со концентраци а на на силните сили на вол ата, кои ги поттикнуваат следбениците да де ствуваат во верна солидарност со фиерот.

Водач е оно ко може да ги формира и воспитува луѓето, ко ги исполнува со силата на верата на сво ата душа и ги носи заедно со сво от пример до на големите дела. Лидерот, а тоа пред сè се однесува на офицерот, мора да ги врзува своите следбеници со сво от пример, со моќта на неговата личност и со вербата во лидерот и народот и во моќта на самиот светоглед, да ги доведе до доброволна потчинетост. поттикнете ги да учествуваат одговорно во големата цел и до последната посветеност на Inspire.

Вол ата на лидерот мора да стане вера на следбениците. Ова верата води до на висок разво на духовните сили ка водачот и човекот.

Германско-германското лидерство се заснова на принципот на одговорност, ко зависи од карактерот, вол ата и способноста.

Фиерот:

„Ко сака да биде лидер, го носи кра ното и на тешкото одговорност со на високата, неограничена власт“. Од гледна точка на вредностите на личноста и достигнувањата, националсоци ализмот бара спроведување на принципот Фирер и Следбеник во текот на целиот германски живот.

Фиерот:

Machine Translated by Google

„На добриот устав и форма на влада е онаа што секако ги доведува на добрите умови на националната заедница до водечка важност и вли ание“. ("Mein K ampf.")

Воената страна на националсоци ализмот е на асно изразена во Фирерпринцип.

На висок пример за германско лидерство е нашиот Фирер.

Од сознанието на високите душевни вредности на народот и вербата во неговата и народна миси а, фирерот доби сила да го формира внатрешно растргнатиот и идеолошки поделен народ во големо единство, во моќно следбеник, преку националсоци ализмот. Неговиот пример, неговите дела и националсоци алистичката идеологи а ги направи а фирерот и германскиот народ неразделно единство.

Примерот на Фирерот го прави секо германски офицер верен националсоци алист и, остава ќи го настрана сопственото его, на добар слуга на народот и на Ра хот.

Национал-соци ализмот не се повикува на интелектот, на разумот, како што веруваат либерализмот и марксизмот дека мора да го прават, но се повикува на вредностите на душата и карактерот. Го буди нордиецот крвни сили кои се сво ствени за секо Германец, но кои сè уште не се во можност целосно да се разви ат поради вли анието на надворешните сили на идеи.

Убедливата и возбудлива личност на фирерот, како творец на оваа огромна иде а за националсоци ализмот, успеа да ги разбуди сите овие сили и да ги пренесе на целиот германски народ во единствена народна револуци а ко а опфаќа сè што е од германска крв. На то начин се разбудиле душевните сили и енергии кои му овозможиле на германскиот народ, надвор од херо скиот поглед на животот, да ги постигне на високите достигнувања.

Германскиот народ се нашол себеси по ил адници години борба. Почнува да а разбира законитоста на сво от живот.

Machine Translated by Google

Германизмот, светот на идеите на големиот крал, националсоци ализмот е лини а на разво . Со Национал-соци алистичката револуци а, борбата на германскиот народ со туѓите светови на идеи а наоѓа сво ата историска завршница.

Ако а следиме нашата истори а наназад до на раните германски праисториски времиња, може да се видат следните животни манифестации на германскиот човек:

- неговиот исправен, горд и свесен начин на крв, благородноста на неговата диспозици а и неговата воинска гимнастика, ко а го наоѓа сво от израз во воената цврстина и решителност и неговата борбена храброст, во неговата висока концепци а за чест и слобода, ло алност и послушност, и неговата лидерство

- неговото високо чувство за заедница (семе ство, клан, луѓе) и неговата подготвеност да се жртвува за овие крвни заедници, неговиот идеализам.

- неговиот селанец вистински, силен, едноставен и обичен начин, неговиот приврзаност кон почвата, неговата љубов кон местото.

- Неговата голема вол а за создавање и обликување го направи основоположник на културите и државите од Западот и со тоа, од антиката до денес, регулирачки и одлучувачки фактор во соживотот на народите.

- неговата длабока религиозност

Ова е основата на националсоци ализмот. Ги исповеда високите вредности на германската човечност, при што мора експресно да се нагласи дека идеализмот на нашиот поглед нема никаква врска со ентузи азмот и фантази ата. Национал-соци ализмот е доктрина на

Machine Translated by Google

крвно врзана национална заедница и Службата на народот како на висок морален закон за секо Германец. То е доктрина за крв и чест. Главна компонента на националсоци алистичкото учење е побарувачката за перформанси за националното заедница и тешкотии против себе.

Со ово идеалистички фундаментален поглед, националсоци ализмот стои во непомирлив контраст со светогледот на матери ализмот, ко го поддржуваат Евреите и нивните вазални народи.

Оваа во на а претставува немилосрдната борба меѓу овие два света на идеи.

„Национал-соци ализмот во реалноста на политиката го сфаќа она што го гледаме со верно срце и храбар дух како неопходно и правилно.

Тоа е доктрина за судбината на нашиот народ, тоа е владеење на наследениот свет и околината. Тоа е мит за крвта и честа. То повторно ги насочува нашите очи кон суштинските настани на крвта и почвата. То повторно ги насочува нашите мисли, верувања и постапки кон вечниот поредок на светот во нас и светот околу себе нас. То ни дава доверба и можност да навлеземе со почит и да а препознаеме законитоста на семоќноста и да го усогласиме поредокот што го поставуваме и формираме ние луѓето, според неговите закони, за да стане природен и соодветен на животот. Затоа што само тогаш иднината на нашиот народ е сигурна, асна и извесна“.

(Стенге1 - В. Рутковски: Семоќ и поредок на животот.)

Machine Translated by Google

Мо ата

вол а дека нашата целосна посветеност

да

бидеме е ваша да верувате! Мо ата вера е

исто

како тебе сè на светот! Но,

на високото нешто што ми го дал Бог на

ово свет е мо от народ! Во него почива

мо ата вера, нему му служам со мо ата

вол а и нему му го давам животот

Адолф Хитлер

Machine Translated by Google

„Ко сака да живее затоа се бори, а ко не сака да се бори во ово свет на вечна борба, не заслужува живот“ (Адолф Хитлер)

Machine Translated by Google

Борбата на германскиот во ник е за честа и слободата на неговиот народ.

Machine Translated by Google

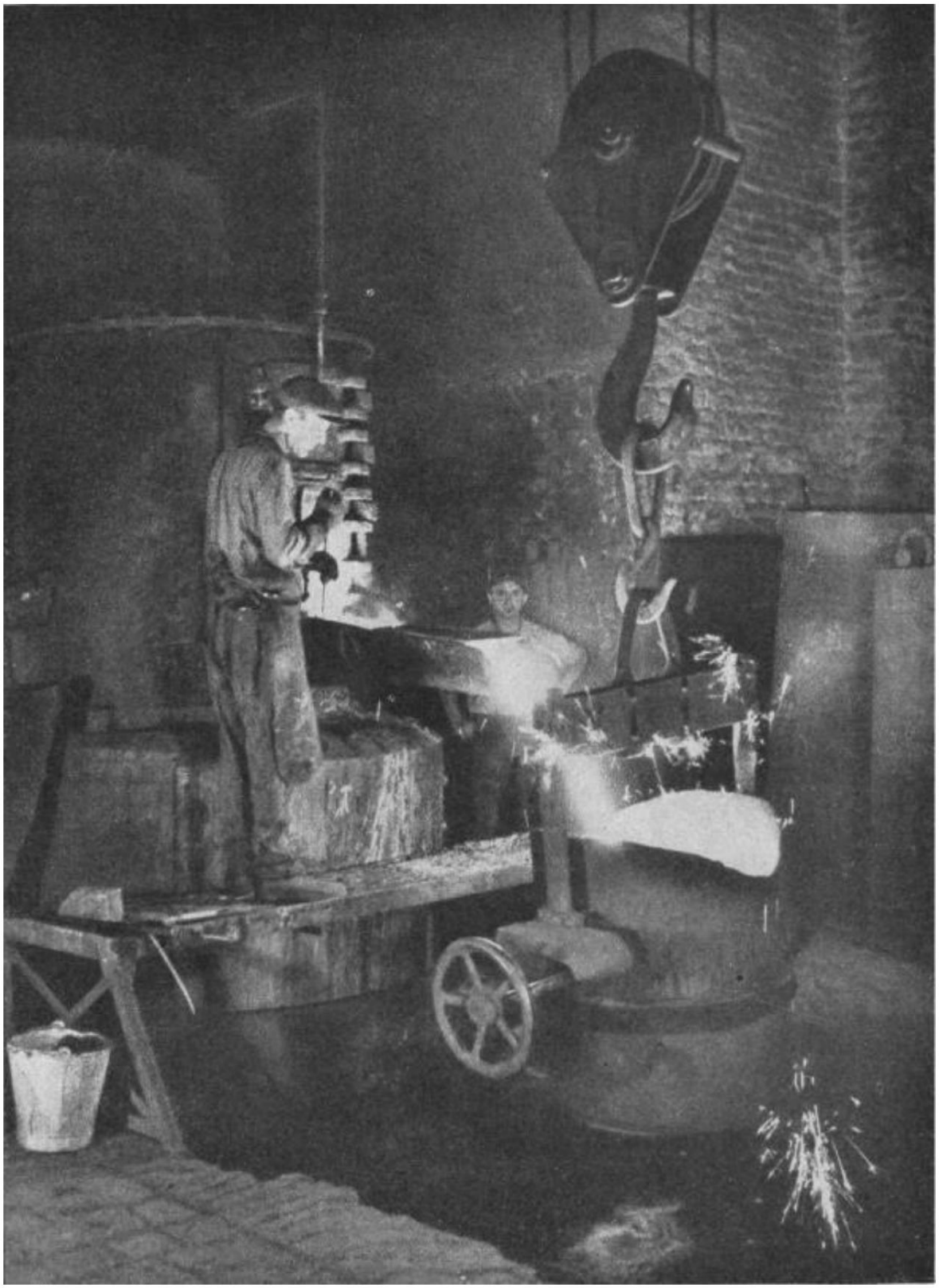

„Вистинскиот соци алузам е доктрина за на тешкото исполнување на должноста“

(Адолф Хитлер)

Machine Translated by Google

Во никот е првиот соци алист на Ра хот!

Machine Translated by Google

„Големината на народите отсекогаш била резултат на вкупните вредности на нивните великани“. (Адолф Хитлер)

Machine Translated by Google

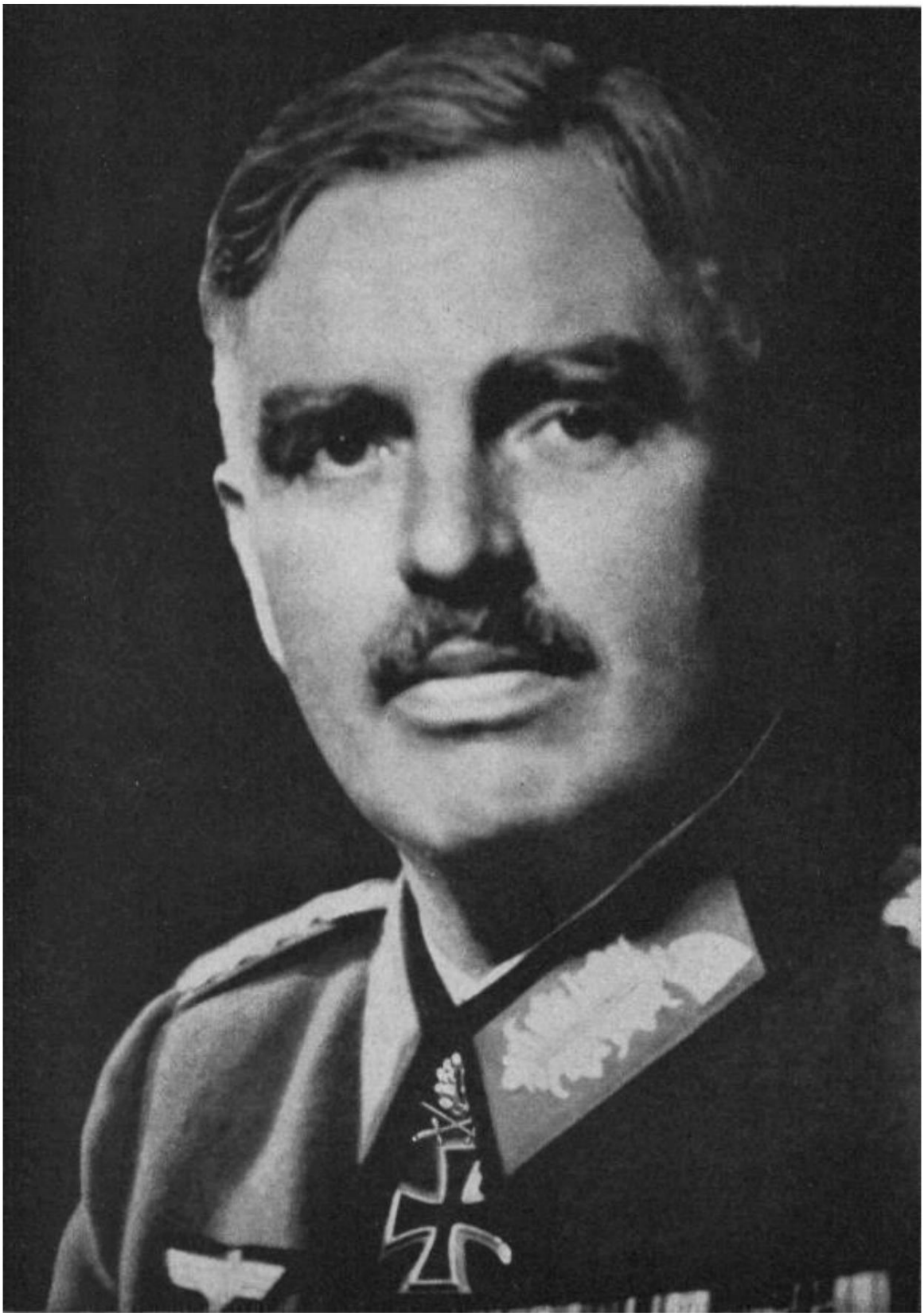

Личноста и перформансите го одредуваат местото во наци ата.

Machine Translated by Google

# 27.Зошто Националната

# Соци алистичкиот светоглед Обврзете нè

# на Законот на крвта и почвата?

Се бориме за нашите жени и деца, а со тоа и за вечниот живот на нашиот народ, не само во сегашната голема борба туку секогаш и секаде. Затоа, ние мора да работиме за поредок на животот на нашиот народ ко го обезбедува неговиот вечен живот одвнатре. Но, тоа може да биде само поредок ко а чува и промовира добрата и вредна крв, но а потиснува и а елиминира долната и туѓата крв, поредок што прави родовите на народот да растат во почвата на татковината.

На големото богатство и на скапоценото богатство, за кое нашиот народ е неговиот фонд на ефикасни кланови, на кланови кои а примиле сво ата крв чиста и од кои биле обврска кон предците, секогаш да ни обезбедуваат доволен бро деца и внуци. , да продолжи она што го започнале предците. Во нашите фабрики може да се произведуваат машини, пиштоли, тенкови, подморници и авиони во бескра но голем бро ; но луѓето, кои се способни правилно да ги приспособат овие топови и тенкови за да ги користат разумно, можат да бидат направени само од кланови со добра крв и можат да бидат создадени. На ист начин, нашите интелектуални и културни достигнувања, навистина моралот што го карактеризира нашиот народ воопшто, можат да бидат само истите сили, кои пред носителите на нивното создавањ беа.

Што направивме сега за да го зачуваме за нашиот народ ова на скапоцено богатство, неговата добра крв? Пред „реорганизаци ата на нашето размислување“ од страна на националсоци алистичката Weltanschauung, ние - како и повеќето други европски народи - беа толку невнимателни во нашата

Machine Translated by Google

справување со тоа дека за мудрите веќе се по ави заканувачкото сениште на национална смрт. И еден многу голем песимист веќе го пророкуваше „падот на Западот“ како наводно неопходен тек на историскиот закон ко посто ано се повторува. Но, ние веруваме во вечноста на нашиот народ; од законите на животот и истори ата знаеме дека народите не изумираат, туку се „раѓаат“.
Загинаа големи и важни културни народи. Конечната причина за ово пад беше занемарувањето на проблемите со крвта. Пред сè, секогаш постое а три опасности кои не беа доволно препознаени и не се бореа како такви: пад на наталитетот, контра-избор и расно мешање.

Од овие искуства дознавме дека Националната
Соци алистичкиот светоглед нè обврзува на животен поредок ко ги совлада овие опасности:

• Германи а мора повторно да стане K inderland. Пред се, победата на оруж ето мора да биде проследена со победа на детето. Вол ата кон детето мора повторно да се промовира, особено во семе ствата со добра крв; биде ќи честопати беа тивко стре т, оние кои започнаа со намерно ограничување на бро от на деца. Повторно мораме да се навикнеме на фактот дека бро от на деца од четири, шест и повеќе се зема здраво за готово, особено во семе ствата на владе ачката класа, особено откако толку многу од нашите на добри крвни линии беа отсечени повторно во оваа во на, со херо ската смрт на последниот жив потомок засекогаш и засекогаш. Моќните и лидерски талентирани луѓе, кои повеќе не можат да се родат од овие кланови, мора да ги дадат другите и на нашиот народ.

Двата милиони мртви од светската во на се за германскиот народ е горчлива жртва. Но, поголема беше загубата на крв, ко а во тоа време од 1919 до 1933 година, со матери алистичкиот став доведе до произволна контрола на раѓањето:

Machine Translated by Google

Во 1905 година, 2.010.600 деца се родени во Германи а со население од 58,6 милиони. Во 1932 година имало само 978.160 деца од 64,9 милиони! Тоа значи загуба од околу 12 мил

луѓе! Секо Германец знае да процени што значи отсуството на 12 милиони луѓе денес за германскиот народ. И покра големите успеси на нашата популациона политика досега (во периодот од 1934 до 1940 година, на пример, во Стариот Ра х се родиле 2,7 милиони повеќе деца отколку што би се очекувало во условите од 1932/33 година), имаме должност да се прошират сите мерки кои се погодни за подигање на вол ата да се биде дете. Статистиката ни носи докази за тоа. Но, сите овие мерки - од брачните заеми и изедначувањето на семе ните оптоварувања до доделувањето на Крстот на честа на ма ката Германка - се само патокази дека државата може да го посочи патот; мораме самите и по сво а вол а да ги следиме патиштата. Прашањето како да се поврзе со детето е првенствено прашање на став, а на ставот може да вли ае само образованието. Затоа сме соочени со

една од нашите на важни образовни задачи и не смееме да заборавиме дека секо а образовна задача ко а треба да го промени целокупниот внатрешен став на народот ќе биде решена само кога раководството на народот ќе го даде на добриот пример и ќе го имплементира потребниот став.

Покра мерките што го обезбедуваат животот на нашиот народ во однос на нивниот бро , оние кои го одржуваат и евентуално го подобруваат животот на нашиот народ во однос на нивната добрина, мора да се погрижат биолошките процеси во нашето национално тело да доведат до селекци а и консолидаци а на добра крв, а не на контраизбор. Преку законите како што е законот за спречување на наследно болно потомство или законот за брачна вина, сепак, се спречуваат само на лошите штети во оваа врска. Овде одлучувачки фактор повторно лежи во односот на самите луѓе, особено во нивното чувство за одговорност при изборот на сопруга. Правилниот избор на сопруг е единствениот

Machine Translated by Google

можност да се спречи потонување на вредноста на имотот на високо одгледан клан. „Да, сакав зем ата да трепери од грчеви кога светец и гуска се парат“, вели Ниче во неговата „Заратустра“.

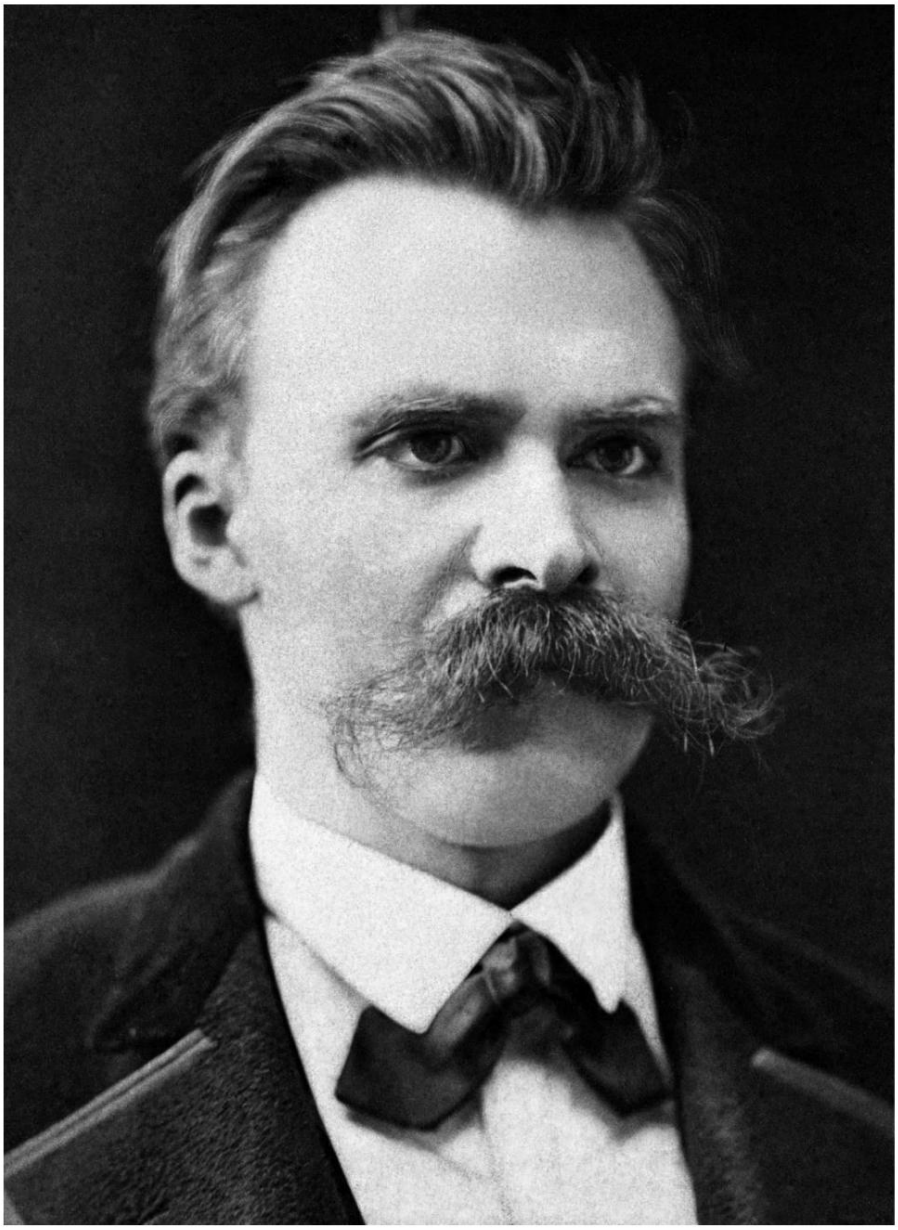

А простиот градител му вели на синот: „Дечко, отвори ги очите, бракот не е купување коњ! Повторно и повторно, добрата крв мора да на де добра крв за добра крв, и преку изобилството на деца не само што мора да ги одржува своите залихи, туку и да ги зголемува. Асоци алното пошироко семе ство не е големо семе ство со многу

Machine Translated by Google

деца; ако не се запре непреченото размножување на оваа долна крв и ако, обратно, не сите наследно здрави луѓе, особено оние од на способните полови, не ги исповедаат вредностите на семе ството и богатството на децата, тогаш нема да може да се да се избегне опасноста од исчезнување преку контраизбор дури и ка нашиот народ.

Мораме да го одржуваме нашиот народ чист во сво ата расна супстанци а, т.е. мора да спречиме странските раси да а вкрстат нашата добра крв, па дури и да дозволиме странските примери да стапат на сила ка нашиот народ. „Она што не ви припаѓа, треба да го избегнувате; она што ве вознемирува на длабоко, не смеете да страдате. (Гете)

Народот не се карактеризира само со расите што го сочинуваат неговото тело, биде ќи неговото посебно лице е определено од неговата заедничка истори а, од опасностите што ги надминал заедно, од неговиот заеднички азик, од природата на неговото живеалиште итн., расните основи се одлучувачки фактор. Пред сè, неопходно е асно да се препознае ко а раса имала одлучувачко вли ание врз целиот морал на луѓето.

Од истори ата на германското одземање зем иште и подоцнежната популациска истори а на Германи а, знаеме дека крвната компонента е присутна во сите германски племиња, што на то начин ги обединува сите други, кои сепак припаѓаат на совршениот израз на германското битие, во крвна заедница. Тоа е нордиска крв. Во сите германски региони, да, во секо еден Германец, ова нордиско крвно наследство има повеќе или помалку висок процент, не секогаш читлив од надворешните расни карактеристики, но препознатлив по карактерот и перформансите за германскиот народ. Ово нордиски
крвен дел, а со тоа и дел од душата во целиот германски Гауен и целиот германски народ е, така да се каже, брановидниот опсег што сите ние можеме да ги вклучиме нашите предавателии
ресивери и со чи а помош можеме да можеме да комуницираме со сите, особено за она што го сметаме

Machine Translated by Google

типичниот, германскиот. За моралот на германскиот народ -
Истори ата нѐ учи за тоа сосема асно - е обликувана од ставот на душите на нашите германски предци, т.е. од
расната душа на претежно нордиските луѓе. Затоа, заради зачувување на германскиот народ, а не поради некаква „расна мани а“, толку е важно да се спречи намалувањето на гореспоменатиот бранов опсег со намалување на крвта до то степен што еднаквоста на ставовите и мислењата, а со тоа и директниот разво на нашиот народ во однос на видовите веќе не е можен.

Фирерот:

„Сите историски доверливи погледи на светот се само разбирливи во нивната поврзаност со целите на животот и погледот на животот на одредени раси. То (националсоци ализмот) знае дека нормалниот опсег на нашите способности е одреден од внатрешната расна поделеност на нашиот народ. Но, таа сака политичкото и културното раководство на нашиот народ да го има лицето и изразот на таа раса ко а со сво от херо ство, врз основа на сво ата диспозици а само од конгломерат од различни компоненти, го создаде германскиот народ на прво место. Врз основа на сознанието дека на долг рок сѐ што е создадено може да се одржува само од истите сили кои претходно биле носители на создавањето, националсоци ализмот ќе стане суштината на германскиот народ од тие компоненти до доминантно вли ание и на многу видливо
вли ание, кое ќе донесе формирање на нашето германско национално тело инспирирано и спроведено во текот на многу векови“.

Затоа, за заштита на вечниот живот на нашиот народ мораме да бараме: повеќе деца, но само деца на кои можеме да им одговориме на нашите предци. Во градот и селата мора повторно да растат тешки, силни и благородни полови.

Machine Translated by Google

Овде треба да се каже нешто за концептот на размножување, на ко понекогаш му се смешка, понекогаш се критикува.
Иде ата за размножување беше нешто што нашите предци го земаа здраво за готово! Според тогашните обичаи, поглаварите на семе ствата или клановите го одредувале на доброто и на убавото од двете полови за брак од почеток. Денес ово обича повеќе не е заедничка сопственост. Затоа, офицерот мора да дозволи да биде воден од мислата за повисоко размножување на крвта при изборот на сопруга и должноста на поглаварите на семе ството и, кога веќе се присутни, на старешините на кланот, на срамно да внимаваат на чистотата. на крвта. Национал-соци ализмот се стреми кон повисок разво на народот. Во прашање е крв! Во врска со тоа, мора да им се одговори на оние кои се сомневаат во можноста за одгледување, дека ништо не е невозможно таму каде што има вол а и дека песимистите никогаш не го поместиле светот! Но, на важниот Основен закон за поредокот на животот на нашиот народ е ова: Морал е она што е погодно за зачувување на видот на германскиот народ. Она што е неморално е она што е спротивно на зачувувањето на видот на германскиот народ.

Фирерот:

Можеби за прв пат од истори ата на човештвото, во оваа зем а се упатува сознанието дека од сите задачи што ни се поставени, на возвишена, а со тоа и на света за човекот е зачувувањето на крвоврзаната од Бога. видови.

За прв пат во ова царство, можно е човекот да го исполни Дарот на знаење и увид што го дал Семоќниот за оние прашања кои се суштински за зачувување на неговото постоење од На големата револуци а на националсоци ализмот е да а отвори вратата на знаење за тоа, дека сите грешки и грешки на човекот зависат од времето и затоа можат повторно да се подобрат, освен една работа: грешката за важноста на

Machine Translated by Google

зачувување на неговата крв, неговиот вид, а со тоа и формата што му а дал Бог и формата што му а дал неговото битие од Бога“.
(Адолф Хитлер)

Германскиот Ра х мора да биде селска импери а, или ќе пропадне. Ова барање нема никаква врска со едностраната политика на општествена положба, туку повторно е само неопходен заклучок што треба да се извлече од проучувањето на законите на животот и истори ата. Зашто виталноста на германските народи е обезбедена само ако тие - како шума во не зините дрв а - останат цврсто вкоренети во почвата што го формира нивното живеалиште од доволно голем бро енергични селски кланови. Сите ние сме потомци на германските зем оделци кои во времето на запленатa на зем ата а презедоа нашата народна почва во култура и од чи став на душата конечно произлезе моралот на германскиот народ.
Какви и да се создадени вистински животински поредоци за зачувување на видовите ка нашиот народ, произлезе од ово селско-германски став на душата и мора да биде задолжителен закон за нас денес, дури и ако е изменет според потребите на времето. Тоа не значи дека сите треба повторно да станеме селани, но значи дека треба да ставиме кра на невоздржаната урбанизаци а на ставовите, ко а секогаш води кон оттргнување од законите на животот и дека мора да преземеме соодветни законски мерки. да го одржуваме живо и силно селанството како извор на храна, крв и култура на нашиот народ. Сè додека нашиот народ има такво селанство - тоа нè учи и истори ата - то ќе а надмине и на големата загуба на крв преку во ните што беа принудени да ги водат за релативно кратко време.

Затоа Ра хот се бори за просторот што ни е потребен за повторно да станеме силен селски народ, покра индустриската активност.
Фиерот:

„Погрижете се силата на нашиот народ да не ги добие своите темели во колонии, туку во почвата на татковината во Европа!

Никогаш не смета те а Импери ата за безбедна ако не е во состо ба да даде се

Machine Translated by Google

скалило на нашиот народ сопствено парче зем а за вековите што доаѓаат!
Никогаш не заборава те дека на светото право на ово свет е правото на
зем ата што сака да се изгради сам, а на светата жртва е крвта што се пролева
за оваа зем а! (Mein K ampf) Ово обича се однесувал на синовите на нашите
предци:

Првиот а зеде фармата, вториот а зеде браната, третиот подигна
нова зем а.

Метрополитенската област, исто така, ќе го врати градот до неговата блискост со
природата и вистинското селско размислување и ќе врати дел од неговите синови
на зем ата.

А за градот ќе мора да аплицира еднаш: првиот го зема наследството, вториот а
зема браната, третиот подига зем иште. Така, сите кланови ќе можат повторно
да се вкорени во нивната родна почва.

„Вистинската креативна иде а за слобода може целосно да процвета само кога
имаат воздух за дишење и зем а за обработување. Затоа, живата чест ќе се гледа
како посто ано делува само во наци а ко а има доволно простор за живеење;
и уште подлабоко: каде што иде ата за измачената национална чест се крева,
таму одекнува побарувачката за простор. Затоа, ниту Евреите, ниту Рим, кои се
туѓи на почвата, не а знаат иде ата за чест, или подобро: затоа што не а знаат
оваа иде а, затоа копнежот за обработливо зем ата, над ко а силно и радосно
поколение го сее своето плодно семе, не работи за нив...

Со меч и плуг за чест и слобода е нужно борбениот крик на новата генераци а,
ко а сака да воспостави нов Ра х и бара аршини по кои може плодно да суди за
своето де ствување и сво от стремеж. Ово повик е националистички. и
соци алистички“
(Алфред Розенберг,

Мит на дваесеттиот век.)

Machine Translated by Google

„Човек бара... Жртвување и храброст, храброст, ло алност, верба и херо ство, а ќе излезе делот од народот ко овие доблести ги нарекува свои.

(Адолф Хитлер)

Machine Translated by Google

„Германската крв на оваа зем а постепено се приближува кон своето исцрпување, освен ако не се повлечеме и не се ослободиме“.
(Адолф Хитлер)

Machine Translated by Google

И бракот не може да биде цел сам по себе, туку мора да служи на една поголема цел, репродукци а и зачувување на видот и расата; само тоа е неговата смисла и цел. (Адолф Хитлер)

Machine Translated by Google

„Секо народ ќе стане само на добар и на благороден и ќе може да го произведе на доброто и на благородното со тоа што секогаш ќе ги избере на силните и на убавите од своето племе и ќе им дозволи да се размножуваат заедно“. (Ернст Мориц Арндт)

Machine Translated by Google

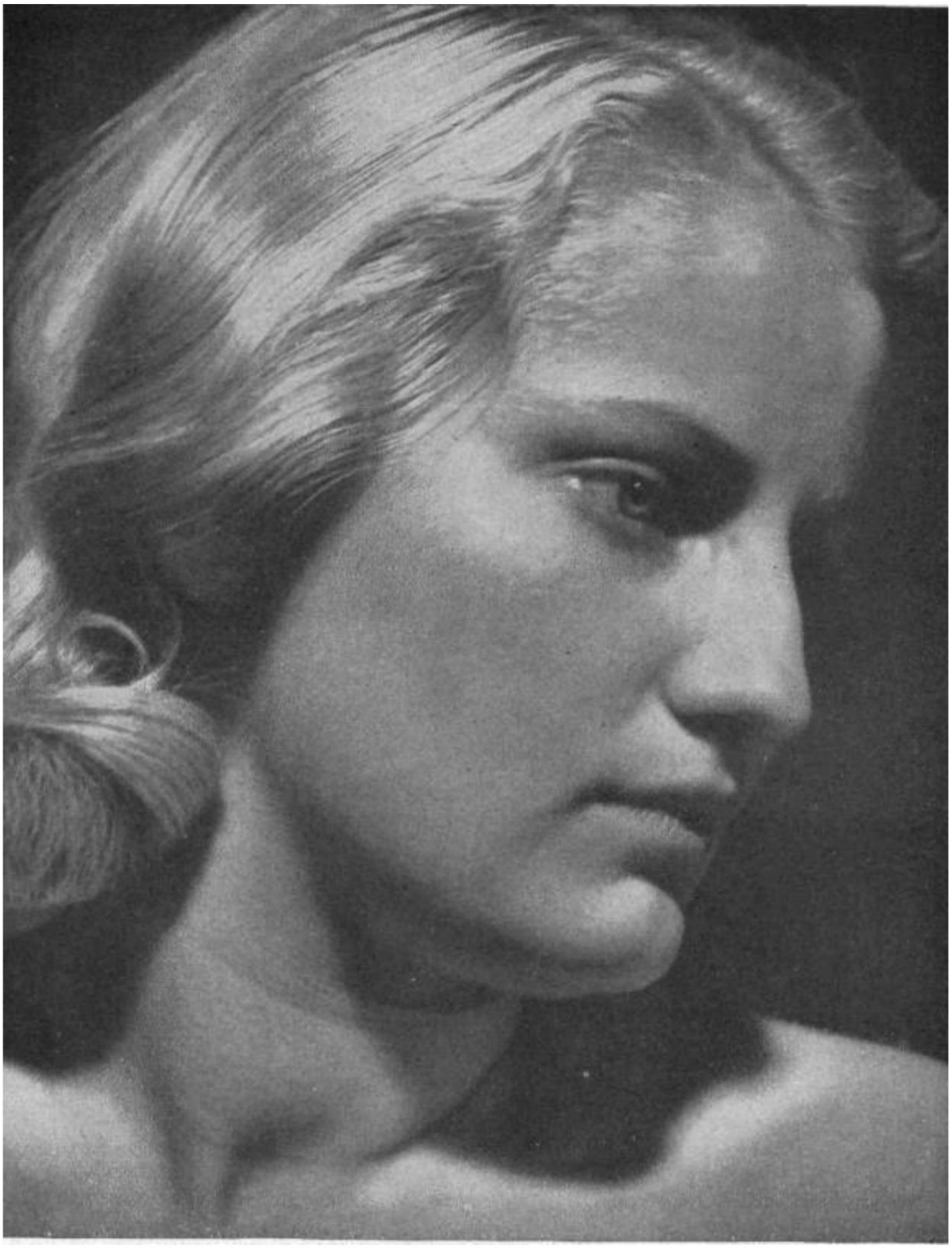

„Сакам вашата победа и вашата слобода да копнеете по дете. Ќе изградите живи споменици за вашата победа и вашето ослободување. Ќе изградиш надвор од себе“

(Ниче)

Machine Translated by Google

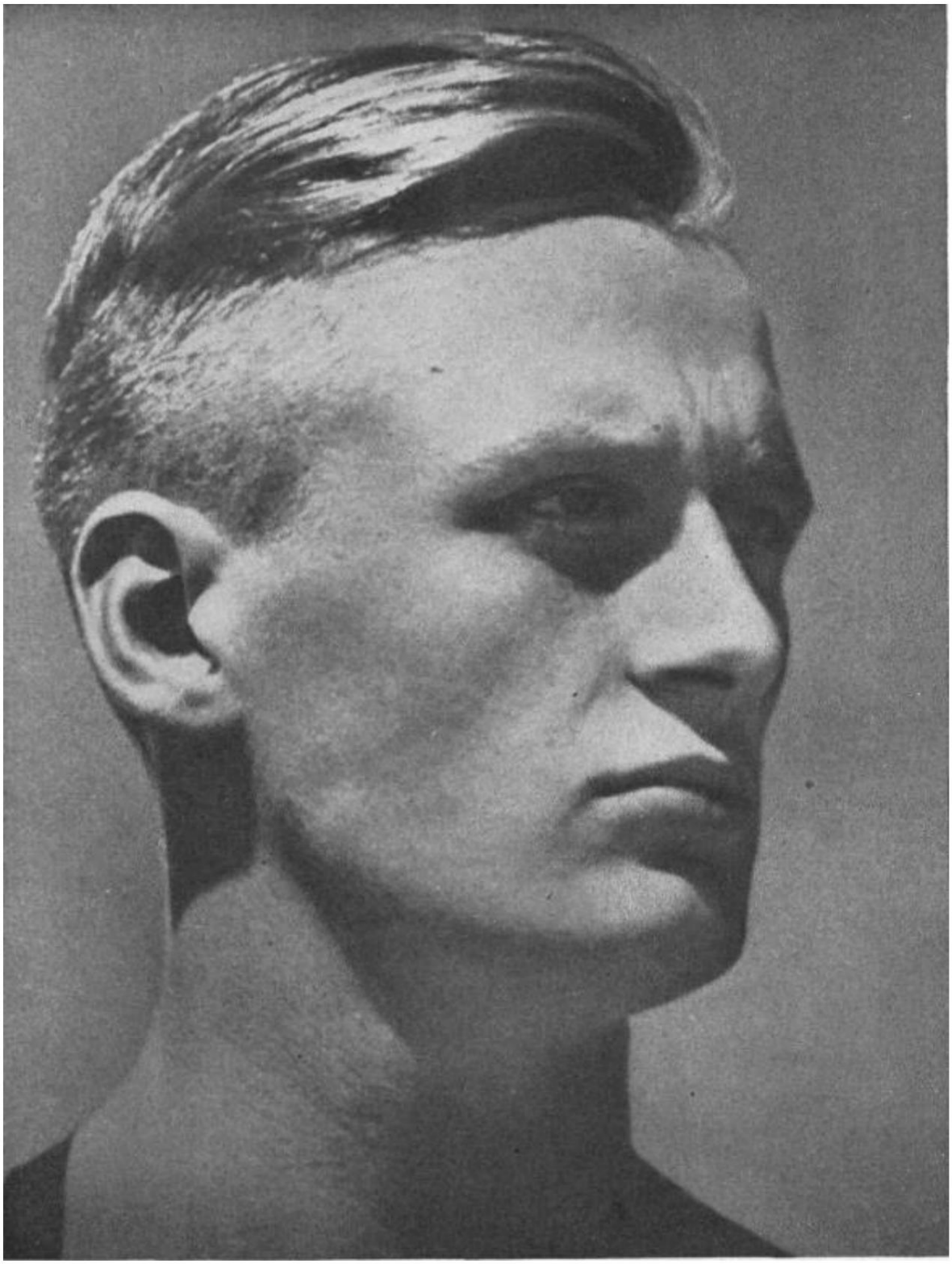

„Но, прво мора да ми бидеш изграден самиот себеси, со прав агол во телото и душата; не само далеку ќе се засадиш, туку и нагоре. За таа цел градината на бракот ќе ти помогне.“ (Ниче)

Machine Translated by Google

„Не наследивме никаква вина - и нема грев над нас; като наследници
а носиме кръвта на нашите предци, сончевото Бож о месо. (Тон
Ворман)

Machine Translated by Google

„Не постои начин да се види Бог освен да се бара во неговите деца.
(Лагард)

Machine Translated by Google

Успехот на нашата работа не го мерам со растот на патиштата. Јас не го мерам по нашите нови фабрики, не го мерам по нашите нови мостови што ги градиме, ниту по поделбите што ги поставивме, но на чело на судењето за успехот на оваа работа е германското дете, дали е германската младина . Кога тоа ќе порасне, тогаш знам дека мо от народ нема да загине и дека нашата работа нема да биде залудна.

(Адолф Хитлер)

Machine Translated by Google

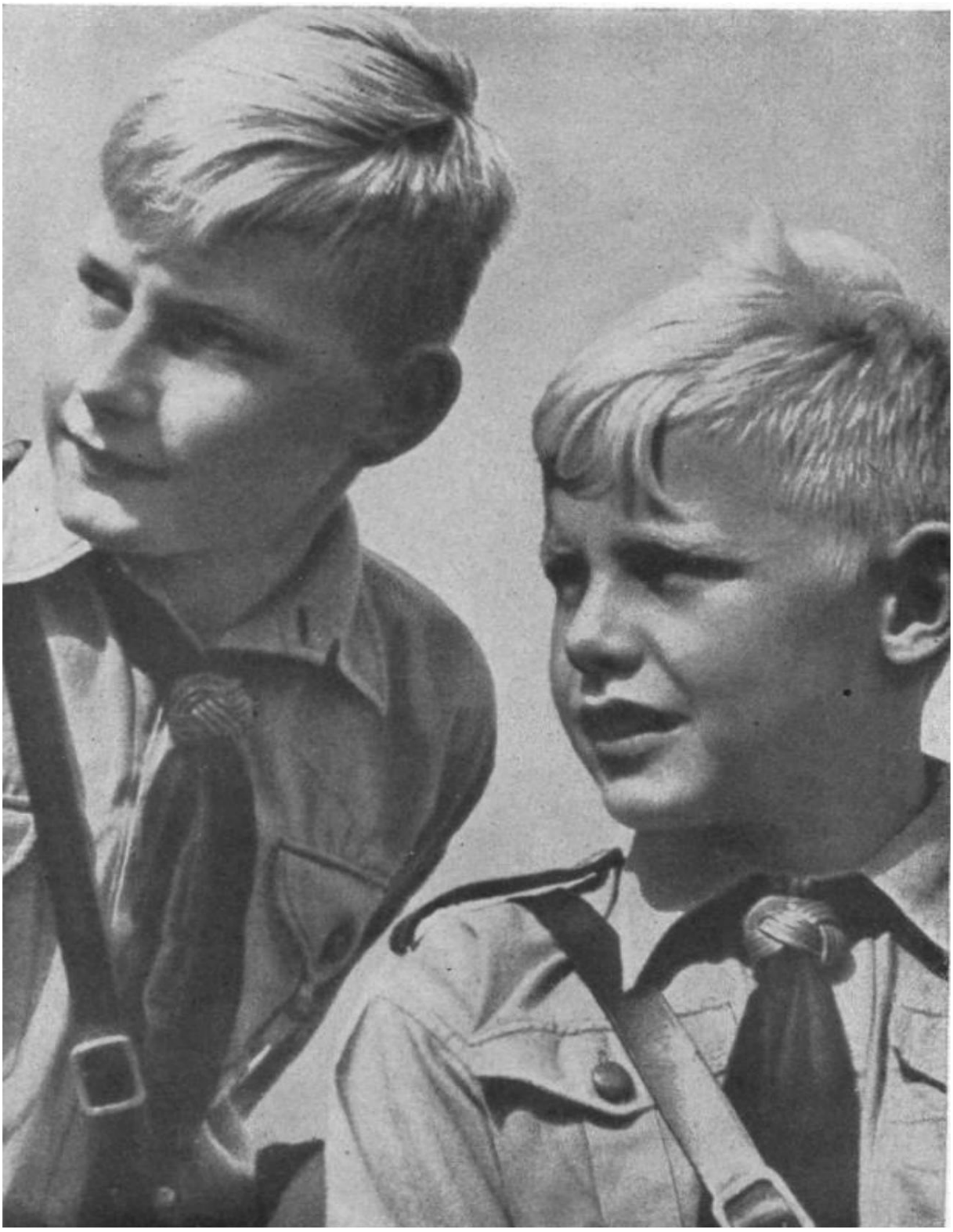

Нашата младина ќе биде весела и напорна, рано ќе вежба борба, ќе го обликува она за што се бориме.

Machine Translated by Google

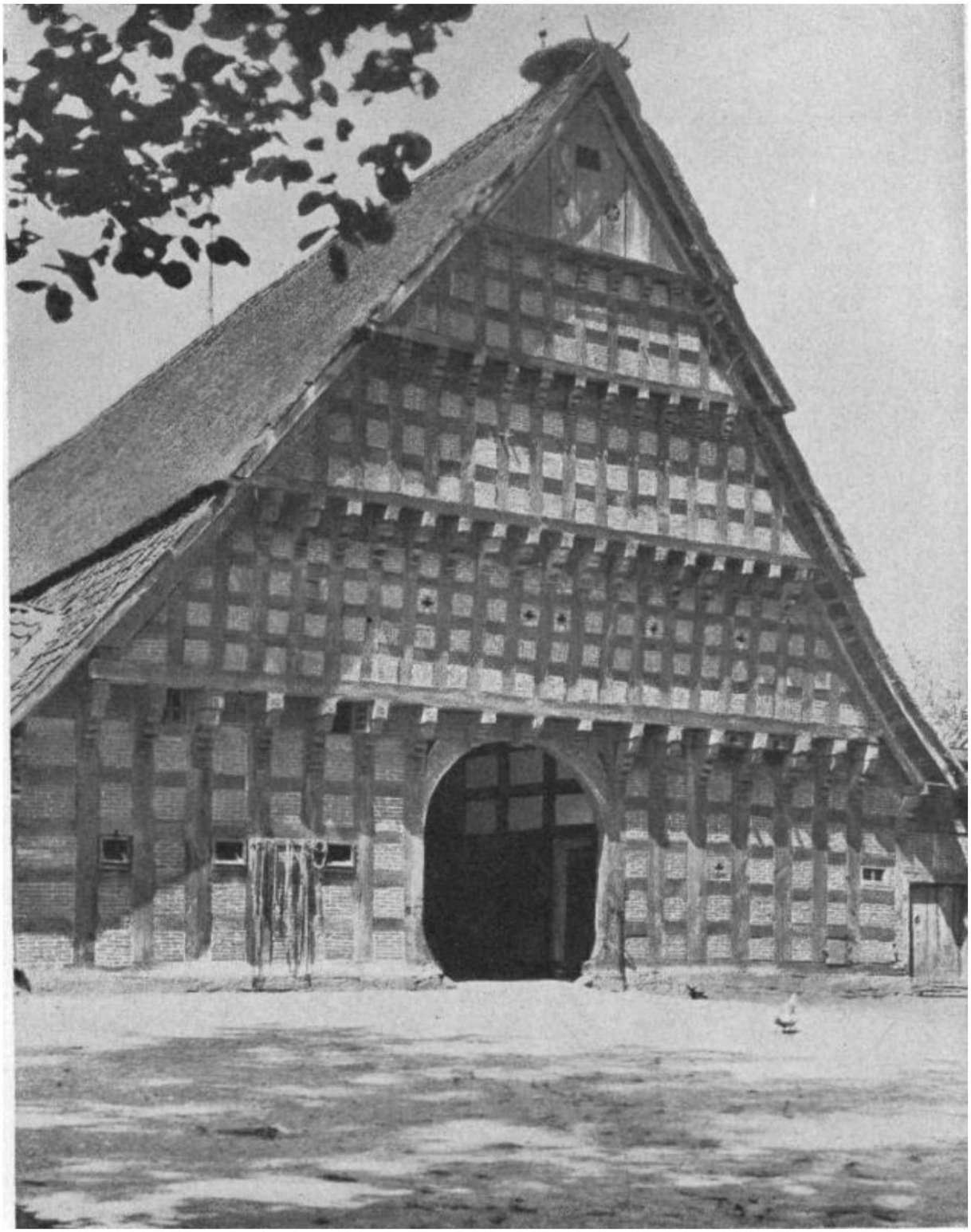

„Се додека народот може да се повлече во силно селанство, то ќе црпи ново сила од него повторно и повторно“. (Адолф Хитлер)

Machine Translated by Google

Дури и градскиот жител, ако сака да остане носител на народот и
културата, мора да научи да биде селанец:
вистински, силен, природен, едноставен и тежок.

Machine Translated by Google

„Само доволно голем простор на оваа зем а а обезбедува слободата на постоење на еден народ“. (Адолф Хитлер)

Machine Translated by Google

Во вистинскиот соци ализам фронтот и татковината се
натпреварuваат во светата борба за вечно постоење на нашиот народ и Ра х.

Machine Translated by Google

# 28.Со што разбираме

## соци ализам?

Зборот соци ализам е изведен од socius = другарот, општеството. Соци ализмот тогаш би бил концепци ата што а има за редот на заедничко живеење на луѓето кои „се приклучиле“, т.е. се приклучиле на општество или заедница. Во зависност од тоа на ко а заедница се припишува на високата вредност, сосема различни идеи може да се поврзат со терминот „соци ализам. Биде ќи за нас Германците, народот е врвна вредност, а не - како за марксистите - „меѓународната класа на пролетари атот“. соци ализмот за нас е одредена форма на „народен“ поредок, ко можеби на добро би можеле да го преведеме како Volksgenossenschaft; тогаш, поредок во ко правниот статус на поединецот во одлучувачките прашања не зависи од тоа дали то е селанец или работник, државен службеник или вработен, занаетчи а или учен, но пред се за тоа дали е соборец на народот или не.

Меѓутоа, за секо а нарачка е потребен стандард за оценување, според ко се одредуваат различните рангови во нарачката. Во германската соци ална држава, ово стандард може да биде само перформанси на поединецот за сво от народ.

Фирерот:

„Имаме држава во ко а секо а позици а во иднина ќе а пополнува на способниот син на нашиот народ, без разлика од каде доаѓа; држава во ко а раѓањето е ништо, а достигнувањата и способностите се сè.

Значи, соци ализмот нема никаква врска со тапа егалитаризам. Оваа форма на народен поредок, чи целосен развој беше прекинат само со во ната што ни беше наметната, се врати

Machine Translated by Google

чест на германскиот работник како и на германскиот селанец и го постави како полноправен член на германската национална заедница. Во германската соци ална држава секо креативен работник, без разлика дали е работник на чело или работник на тупаница, се третира подеднакво. Буржоаскиот капиталистички свет не успеа во оваа задача. Веруваше дека може да помине со таканаречената соци ална реформа, ко а беше главната цел на проектот да ги излечи на лошите ексцеси на капиталистичкиот економски поредок со давање милостина. Дури и учењата за сочувство и милост можеа да а намалат соци алната штета што а создаде евре скиот матери алистички поглед на животот и економи ата. Идеите за милосрдие и милосрдие во националсоци ализмот се спротивставуваат на должноста кон секо а жртва да се залага за заедницата.

Вистинско решение беше можно само преку вистинска револуционерна трансформаци а на самиот народен поредок. Зашто на работникот не му треба сожалување, туку закон и правда. И двете ги на де во националсоци алистичката држава. И ово огромен успех ги направи особено плутократските зем и толку внимателни што мораа да се плашат од колапс на нивните организации за експлоатаци а на светот, доколку ово пример требаше да го следат и тие. Оттука и нивната омраза кон националсоци алистичка Германи а, што е само уште еден доказ за нас колку сме на вистинскиот пат. Токму оваа омраза, особено поттикната од удаизмот, доведе до започнување на сегашната во на. Затоа оваа во на е за германскиот соци ализам и за слободата да го обликуваме нашиот национален поредок според нашата сопствена природа.

Но, овде е нагласено: соци ализмот за нас не значи само решение на работничкото прашање, туку собирање на сите германски национални другари во вистинска заедница на животот, то значи зачувување и натамошен разво на народот заснован на закони за разво сво ствени за видот.

Machine Translated by Google

## 29. Што му донесе националсоци ализмот на германскиот народ?

Национал-соци ализмот и донесе на Германи а не зиното повторно раѓање по не зиниот пад во 1918 година. То го реорганизираше германскиот живот според нашата крв. Адолф Хитлер а изведе Германи а од срамот на Верса и го создаде „Ра хот“. Во него ги обединил сите племиња од германска крв.

Создаден е германскиот Volksgemeinschaft. Главниот принцип е: „Заедничкото добро оди пред личниот интерес. Надворешниот услов за националната заедница се создава со распуштање на сите интересни федерации, забрана и самораспуштање на партиите и политичките федерации, обединување на здружени ата.

Фирерот:

Исполнување на должноста: односно да не се задоволува себеси, туку да и служи на поширокатаавност. Фундаменталната диспозици а од ко а расте таквото де ствување - за разлика од егоизмот, личниот интерес, а нарекуваме идеализам.

Со ова а разбираме само способноста на поединецот да се жртвува себеси за севкупноста за своите ближни. (Mein K ampf)

Расните студии се направени основа за изградба на луѓе и наведуваат од сознанието дека сите вредности и сите културно-историски достигнувања се врзани за расно услови, на наследното сво ство. На доктрината за еднаквост на сите човечки суштества се спротивстави доктрината за раса.

Расното прашање стана прашање на живот за германскиот народ. Затоа, главното барање на националсоци ализмот не е

Machine Translated by Google

само за да се зачува расното наследство на германскиот народ, туку и да се валоризира.

Разбудената расна свест мора да стане расна гордост!

Националсоци алистичкото раководство презеде мерки: Закони за заштита на наследното здрав е на германскиот народ, закон за спречување на раѓање на наследно заболени потомци, закон за одржување на чиста крв, закон за заштита на германската крв и германската чест, будење на вол ата за семе ството и деца, борба против падот на раѓањата (брачни заеми, изедначување на семе ството), хуманитарна организаци а ма ка и дете, активност за населување, Heimstätten Amt, унапредување на авното здрав е преку мерки за управување со здравството.

Фиерот:

„Нашата националсоци алистичка програма го заменува либералниот концепт на поединецот и марксистичкиот концепт на човештвото врзани луѓе со крв и зем а, многу едноставна и лапидарна реченица, но со огромни последици, За прв пат, можеби, од истори ата на човештвото постоело, во оваа зем а знаењето е насочено кон она од сите задачи што ни се поставени, на чесната, а со тоа и за човечкото суштество на светото зачувување на од Бога е од дадена крвна група“.

Селанството е особено промовирано како извор на живот за германскиот народ. Законот Ра хсербхоф повторно го врзува фармерот за неговиот клуп. Врзувањето на крвта и почвата го обезбедува животот на германскиот народ. Обезбедување на приносот од зем ата преку регулирање на пазарот и цените, обезбедување на снабдување со храна за луѓето (битка за производство), Фиерот:

„Третиот Ра х ќе биде селска импери а,

или ќе помине како империите на Хоенштауфен и Хоенцолерн“.

Machine Translated by Google

Работникот: Од либералното марксистичко гледиште за проклетството на трудот, германскиот „работен етос“, благородноста на трудот и честа на работникот се обновени. Рачниот работник го ужива истиот престиж како и главниот работник. 1 ма е прогласен за национален празник како „Национален ден на трудот“.

6,5 милиони работници добиваат работа и леб.

Фирерот:

„Нема да имам поголема гордост во мо от живот од тоа да можам на кра от од моите денови да кажам дека го освоив работникот за германскиот Ра х. Покра остварувањето на правото на работа, соци алната политика на Национал-соци алистичката држава презеде мерки кои се погодни за обезбедување на целосен разво на личноста.

Перформансите и карактерот му овозможуваат на секо Германец да напредува.

За таа цел, се создаде можност да се отвори патот за секого Германецот да напредува во однос на способностите, перформансите и карактерот:

секо може да стане офицер без разлика на школувањето, секое способно момче денес добива бесплатно високо образование (Национални институти за политичко образование, училишта на Адолф Хитлер, Хауптшулен), истото важи и за универзитетските студии и за кариерите на политичките лидери студира Лангемарк, Орденсбурген).

Законот за редот на националниот труд го заменува спротивставувањето на работодавачот и работникот со заедницата на лидери и следбеници.

Германскиот работнички фронт ги вклучува сите креативни луѓе: работници и претприемачи, работници и трговци, околу 18 милиони работници.

Други соци ални мерки, како што се просторно планирање, населување, здрав е и безбедност при работа, соци ална сигурност, соци ална помош, убавина на работата и аранжмани за одмор, K dF . придонесе за

Machine Translated by Google

просветли и разубави го животот на творецот и зголеми а работната сила.

Економи ата е преструктуирана во националсоци алистичка смисла. Се одво ува од либералното капиталистичко размислување и се става во служба на народот. За пет години, националниот доход порасна од

45,2 мили арди на 68 мили арди и даночните приходи по глава на жител се зголеми а од 6,6 РМ во 1932 година на 14 РМ во 1937 година.

Снабдувањето со храна е загарантирано. Контрола на производството и потрошувачката од страна на државата.

Четиригодишниот план, исто така, во голема мера а ослободи Германи а од увоз од странство при набавка на суровини. Националната економи а станува независна од глобалната економи а. Регулативата на внатрешниот пазар води кон слобода на надворешната тргови а.

Иде ата за авторитет, принципот на лидерство и верност го одредуваат германскиот живот.

Нова градба на државата: Фиерштаат. Лично

одговорност на сите позиции. Честа, ло алноста, карактерот, перформансите и послушноста повторно беа издигнати на основните столбови на германскиот живот.

Фиерот:

„Никогаш нема да заборавиме дека збирот на сите доблести и сите моќи може да стане ефективен само кога е предмет на вол а и наредба“.

„Дисциплинирано лидерство: ... а скротува дивата вол а на поединецот со цел да се постигне неограничена вол а на сите“.

Единство на парти ата и државата. НСДАП станува носител на германскиот концепт на државата (Закон за безбедна парти а и држава). Парти ата е адро на националсоци алистичката идеологи а и резервоар на лидери за парти ата и државата.

Machine Translated by Google

Создавање на унитарна држава. Суверените права на зем ите (германските држави) се пренесуваат на Ра хот. Држав анството на Ра х го зазема местото на претходното држав анство.

Не било ко а делумна држава е столб на Ра хот, „туку единствените столбови се тие

Германскиот народ и националсоци алистичкото движење“ (The Фирер, Проглас на отворањето на партискиот конгрес 1933 година)

Културата повторно станува германска, сè што е туѓо на не зината суштина е елиминирано од културниот живот и основата за

се создава високо ниво на културен разво . Сите уметници се собрани во Културната комора на Ра хот.

Фирерот:

„Не можеме да замислиме оживување на германскиот народ, ако не и оживување на

Германската култура и особено германската уметност“ (на 16 октомври 1933 година, во Минхен)

Фирерот а врати слободата на надворешната политика со повлекувањето од Друштвото на народите и честа на германскиот народ.

На 14 октомври 1933 година, Адолф Хитлер се повлече од Лигата на народите пред заканата од странците! Само неколку од неговите другари имаа претстава за опасната природа на ситуаци ата; Храброста и решителноста на фирерот му дадоа победа во тежок час.

Во март 1935 година, германскиот народ го врати сво от воен суверенитет со воведувањето на Верпфлихт.

Во ануари 1935 година се решава судбината на регионот Сар

Во март 1936 година, со оглед на околината ко а врие од омраза, се одржа Маршот во Ра нската област. Странските зем и не се осмели а да преземат никаква противрекци а.

Machine Translated by Google

На четвртата годишнина од преземањето на власта, потписот на Верса ските договори за долгови е повлечен.

Сите сè уште се сеќаваат на заканувачкиот разво во Шпани а. Фирерот интервенира и ги спасува Германи а и Европа од опасната закана од евре ско-марксистичкиот болшевизам. Во ноември 1936 година, националната шпанска влада беше призната од Германи а.

Во попладневните часови на 12 март 1938 година, фирерот влегува во неговиот дом зем а.

На 13 март 1938 година беше об авен Законот за Аншлус: „Австри а е зем а на германскиот Ра х. Големината на фирерот и неговата ло алност кон татковината дозволи а милиони германски луѓе да се вратат дома.

Во октомври 1938 година, судетската германска територи а можеше да биде окупирана од германските трупи откако беа елиминирани опасните надворешнополитички тензии.

Судетскиот кра се враќа дома.

На 14 март 1939 година, Словачка а прогласи сво ата независност и а стави сво ата судбина во рацете на Фирерот. На 16 март, Бохеми а и Морави а се окупирани од германските трупи, а со распадот на Чехословачка, една од на големите опасности за Германи а е отстранета.

На 21 март 1939 година, Литвани а го вратила Мемеланд на Германи а.

За шест години истра на, намерна и решителна работа, Фирерот а изгради Голема Германи а! Непропадлива заслуга на Фирерот! Системот на Верса се распадна во целост.

Со уникатниот државнички талент на Адолф Хитлер, неговата железна вол а и неговата едноумна решителност, требаше да се заблагодари што

Machine Translated by Google

„Ра хот“ за неверо атно краток временски период, пред светот на непри ателите, можеше да се создаде, без мечот да биде одземен и да а добие потребната сила, за да ги исполни сите претсто ни конфликти со остатокот од светот. да може. Ова беше митскиот копнеж на германскиот народ за импери ата стана реалност.

## 30. Дали често Наиде на тврдење на Безбожност на Националната Соци алистите одговараат на Реалност?

Тврдењето за безбожност може да до де само од кругови кои не навлегле во длабокото познавање на националсоци ализмот.

На оние кои во тесноградата побожност доминираа единствено догма, страв да не а изгубиме во ната затоа што сме наводно безбожни, нека се каже: националсоци ализмот е вкоренет во почитното спознание за Бога.

Machine Translated by Google

Да го погледнеме Фирерот:

Во своите постапки, Фирерот секогаш знаел дека е едно со вол ата на Семоќниот, што се изразува повторно и повторно во неговите големи говори.

Ние германските луѓе сме длабоко религиозни и побожни по крв. Ние веруваме во Бог како креативна сила околу нас и во нас. Ова верувањето ги одредува сите наши политички и духовни де стви а, нашите морални де ства воопшто.

Национал-соци ализмот го препознава божественото потекло и смислата на животот. Не зиниот светоглед се стреми кон целосно надминување на матери ализмот ка германскиот народ и обнова што води кон враќање на вечното ка човекот и на божествените сили откриени во вредностите на расата и луѓето.

За националсоци алистот, бракот, семе ството и кланот не претставуваат само соци алната цел, туку тие значат и божествена миси а за зачувување и подобрување на животот.

Поради оваа причина, националсоци ализмот гледа во бездушниот и безбожен болшевизам, во техничкото мерење на сите вредности од американизмот, смртоносна опасност што може да се надмине само со верските сили на германската душа. Посветеноста кон сво ата крв, кон своите предци и внуци, кон целиот народ, значи послушност кон божествените закони, кои нико не смее да ги прекрши неказнето.

Нашето верување во победата на доброто во светот (во смисла на благородно и силно) претпоставува верба во Бога и кра на одговорност пред божествените закони.

Божествениот импулс го гледаме во идеалот што лидерот го нарекува на силна светска сила. Нашата расна мисла е само „израз на светоглед“ што препознава божествена заповед во повисокиот разво на човекот. Нашиот соци ализам, исто така, е само последица на нашата милитантна доверба во божествениот светски поредок.

Machine Translated by Google

Народот е член на божествениот поредок на создавањето. Така, поединецот во народот е под Бож иот закон. Ово закон го обврзува на должноста да го користи сво от живот во смисла на видот соодветен животен ред. Затоа, за нас националсоци алистите, кршењето на интересите на нашиот народ и Ра х, на честа, ло алноста и послушноста е на видлив знак за заборавање на Бога. Ко сака да му служи на Бога, мора да почне од татковината.

Тоа е моќта Бож а

Ко доаѓа над луѓето што тие излегуваат од себе и се издигнуваат над себе, а потоа веќе не чувствуваат кои биле, тешко дека чувствуваат кои се кога

На високата власт е при рака

Вие храбри и побожни борци

колку често требаше

Machine Translated by Google

извика: „Бог ни го даде

сила"

Господ сакаше, ние сигурно сакавме

Волтер Флекс

Machine Translated by Google

# 31.Како го чуваме национално Соци алистичкиот свет поглед жив и ефективен како задолжителен закон за идните генерации?

Преку создавање на популарно раководство чии членови свесно се чувствуваат себеси како носители на иде ата и се подготвени да а реализираат во секое време од нивниот личен живот и да застанат за неа како „политички во ници“.

Секо а водечка држава развива, за да го направи своето постоење тра но, политички носител на сло , „водечки сло “, ко е коносител на политичката организаци а под лидерот и му е достапно како апсолутно доверливо средство за неговото водство. Затоа мора да има способност и непобитна вол а, свесно и несвесно да го почувствува светогледот, ко треба да биде задолжителен внатрешен закон за лидерство и следење. Зашто „секо светоглед е силен само како вол ата на нивните носители да ги бранат“ (Розенберг.) Ова ќе биде сè посилно колку повеќе светоглед ќе бидат природните капацитети на луѓето што ги опфаќа, и секо а од овие способности може да се развие поцелосно преку образование и самообразование.

И двата услови бараат избор на на добрите.

Machine Translated by Google

На добрите во однос на крвта, кои ги отелотворуваат карактеристичните особини на сво от народ на чисти во себе, мора да бидат избрани и подложни на строго образование и ориентаци а, за да може да до де до на висок разво на нивните заспани средства. Колку е посигурна селекци ата, толку е полесно ова образование да успее да ги постигне своите цели. Биде ќи националсоци алистичкиот светоглед го препознава народот како врвна вредност, основна супстанца за селекци а може да биде само целиот народ, а биде ќи само то одговара на германското битие, на доброто од германскиот народ го привлекува и формира одредено тип.

Национал-соци алистичкиот светоглед веќе го докажа сво от тип на формирање моќ; како тип на владе ачка класа, таа го формираше „политичкиот во ник, политиката за нас значи услуга на народот. Политички во ник е неко ко се чувствува особено посветен да му служи на народот, а тоа го изразува во сво от став, личниот начин на живот и Посто ана подготвеност за акци а. Ко на чисто го отелотворува ово тип во ник, на веро атно ќе биде препознаен како член на владе ачката класа. Со неговиот пример, националсоци алистичкиот светоглед е признаен како задолжителен внатрешен закон, то е исто така жив во срцата на младата генераци а и со тоа се носи во сета иднина.

Во тоа лежи големата одговорност на сите лидери, и затоа ово асен основен став мора да се бара од секо поединечен член на владе ачката класа, без разлика какви посебни задачи можат да му паднат надвор од ова, без разлика дали е лидер на парти а, офицер, граѓански слуга, воспитувач, уметник, научник, техничар, селанец или економски лидер.

Machine Translated by Google

„Сакаме да подигнеме тврд пол ко е силен, сигурен, верен, послушен и пристоен, за да не мораме да се срамиме од нашиот народ пред истори ата“.

{Адолф Хитлер}

Machine Translated by Google

Во на тешката селекци а се формира Фирертум, ко на германскиот народ ќе му даде печат и ќе а одреди судбината на нашата Ра х.

Machine Translated by Google

И тука офицерот е на прво место! Не само затоа што то се стреми напред во борбата во примерниот однос на сво ата екипа и а прави врвната соци алистичка жртва со ризикот на сво от живот, туку и затоа што е воспитувач на

Германец! Низ рацете на офицерот со години минувале стотици, па и ил адници на вредни германски мажи и жени.

Какво и да е образованието започнато во семе ството и продолжи во училиште и партиските организации, во во ската го круниса офицерот. Средството на целото образование, сепак, може да биде само идеологи ата на видот, односно националсоци ализмот.

Национал-соци ализмот е на големата образовна сила од сите германски историски епохи затоа што а сфаќа целата личност во сите негови способности и вредности и а доведува во правилен однос со сво от народ.

Токму во ова идеолошко образование лежи големата задача на офицерот, покра борбените должности. То а има света должност да учествува во формирањето на новиот тип на човек ко
Национал-соци ализмот се стреми кон. То мора да биде оно ко на своите во ници им го дава знаењето по природата на нашиот народ и неговите животни закони, т.е. нашиот поглед на светот, длабоко вкотвени во нивните срца.
Посебно офицерот ќе има на добри услови за ова образование.
Затоа што ка во никот прашањата за животните проблеми се особено акутни, особено под впечатокот на борбените искуства и настаните од во ната.
Понатаму, постои силна потреба да се потпреме на неговиот водач, Офицерот.

Од етиката на заедницата на нашиот поглед на светот, од соци алистичката иде а за должност, служба и несебична жртва за крвоврзаната национална заедница и нашето познавање на крвта, произлегува образованието за воена дисциплина, за доброволна послушност,

Machine Translated by Google

машкост, храброст и храброст, вол а и одлучност, подготвеност за жртви, радост на одговорност, другарство, дискреци а и расна гордост, чест и ло алност, карактерни вредности кои припаѓаат на германската природа. Само по себе е очигледно дека идеолошката ориентаци а на во никот мора да биде дополнета со правилно гледање и толкување на истори ата. Народот што не а знае сво ата истори а тоне до безнача ност.

Затоа, германскиот офицер мора да биде на добриот познавач и толкувач на нашата истори а и не зините поддржувачки и движечки сили

Резултатот од ова образование мора да биде фанатичниот Национал Соци алистички во ник, обдарен со светото верување во моќта на нашите

Weltanschauung, ко стои зад вол ата на нашиот фирер Адолф Хилер во ло алност и безусловна решителност, без разлика на се се разбира настаните.

Само од оваа длабока верба израснува последниот и на голем пораст на перформансите во посветеноста кон народот и татковината! Затоа, офицерот мора да го едуцира на активниот идеолошки борец и затоа, пред сè, мора самиот да биде едуциран да го прави тоа.

Во признавањето на оваа самообразовна задача на офицерскиот кор и во неговиот став, како резултат на ова самообразование, мора да се изрази неговиот „корпус дух“. Духот на корпусот во смисла на нашата сегашна концепци а за природата на заедницата на лидери е очигледен во заедничкото намената изразена во посветеноста и перформансите за луѓето и посто аната ло алност кон Фирерот; во безусловно потчинување на вол ата на фирерот; во единствената идеолошка ориентаци а; во посветеноста на строгите закони на животот на германска основа; во длабоко сфатена историска свест, во вклучувањето на семе ството во ово животен поглед и - насочување, т.е.

Machine Translated by Google

основните закони, основните доблести и максималните вредности мора да бидат исти низ целата владе ачка класа; само тогаш може да се гарантира дека истите ефекти ќе ги зрачи секо партиски лидер, офицер, државен службеник, воспитувач, уметник итн., на целиот народ. Зашто единствената идеолошка ориентаци а на целиот народ, ко а е предуслов за неговата борба за живот, може да стане реалност само со тоа што целата владе ачка класа припаѓа во сво от основен став кон истиот тип. Ово став е детерминиран од на високите вредности на националсоци алистичкиот светоглед, Еве на

Германскиот офицер мора да води со пример,

Германскиот офицерски кор мора да стане на силниот идеолошки столб на нашиот народ!

Фирерот:

Само бура од жешка страст може да а сврти судбината на народите.
Но, страста можат да а разбудат само оние кои а носат во себе! (Mein K ampf)

Machine Translated by Google

# 32.Како го гледаме нашиот Ра х и неговата позици а во Европа врз основа на националсоци алистичкиот светоглед?

Се бориме за „Ра х“ како национално единство и како европска сила на редот.

Иде ата на Ра хот за нас е израз на историскиот поредок ко го обединува германскиот народ во единство и го прави „дефинитивен центар на европските народи. Се додека постоеше германски народ, копнежот по Ра хот, митот на Ра хот, секогаш беше присутен. Нашата истори а а претставува борбата за обликување на ово Ра х. Иде ата за импери а е длабоко вкоренета во германската природа. Иде ата за Ра хот не е само откритие на нашите денови, но го придружува целиот наш историски живот како иде а за уреден свет во ко човештвото на нашата раса води со неговата уметничка креативност, со неговата инвентивност, со неговата способност да создаде органска, затворена структура ко а, за да а разбереме, ние мора, сепак, да се мери според различни стандарди од размислувањата на националната држава во последните векови. Сеќавањата на гордата германска импери ална истори а повторно ни се блиску, дополнително, сите империи кои должат благодарност на нордискиот народ за нивното создавање, Черусканците Арним, Бургунди ците, Вандалите, Теодерих и Карло Велики, кои го основаа германскиот запад, Варангите од Балтичкото Море до Црното Море, Викинзите и Норманите. Истори ата на овие германски народи е нашата сопствена истори а. Можеме да го доживееме тоа

Machine Translated by Google

Водечките луѓе на германскиот народ, кои со векови водеа тешка и осамена борба против странската инфилтраци а надвор од Ра хот, се по авуваат и зборуваат за Ра хот како иде а што тие а носеле и зачувале преку оваа борба. Ова е доказ за континуираната моќ на единствената историска формаци а и доказ дека
иде ата за Ра хот остана жива дури и надвор од германската држава. Иде ата за Ра хот е на силното сеќавање на ово континент и во исто време на силната вистинска сила за траен историски поредок.

Добро ни е познато дека германските државни творби од минатото беа со привремено траење само затоа што дозволуваа силата на трката повторно и повторно да истекува во странскиот фолклор од чувството на неисцрпно богатство.

Средновековниот Ра х почина во борбата против римскиот универзализам и партикуларизмот на кнезовите. Иде ата за Ра хот, сепак, секогаш остана. На патот преку иде ата за државата, ко а го на де сво от совршен облик во државата на големиот крал, иде ата за Ра х го доживеа своето вистинско германско обликување во Национал-соци алистичкиот Ра х.

Поради сво ата локаци а во средината на континентот, на германскиот народ отсекогаш му било особено тешко да се наметне и да а обликува државата. Тие би можеле да се спротивстават на притисокот од сите страни само ако извонреден лидер успее да ги насочи сите германски витални сили кон оваа единствена цел и да ги собере против партикуларистичките специ ални напори, против странските светови на идеи и непри ателските импери алистички експанзионистички желби.

Надворешната политика на Ра хот не беше одредена од импери алистичките аспирации, туку од борбата за потребниот простор за живеење.
Фирерот во сво ата книга „Mein K ampf“ рече дека на високата точка на целата надворешна политика мора да биде усогласување на почвата со населението. Постигнувањето на оваа цел е животно-правна неопходност, биде ќи животот на еден народ е обезбеден само ако има простор за живеење ко

Machine Translated by Google

овозможува слободно развивање на неговите вродени способности, т.е. живот во слобода од сво от вид. Ако ово органски расплет треба да биде спречен или ограничен од надворешни сили, ако дури и треба да се оневозможи со употреба на сила, тогаш мора да се употреби и последното, тогаш е време да се бориме за потребниот простор за живеење или за судбината. на народот е запечатен. Таквата борба нема никаква врска со арбитрарен импери алистички стремеж кон власт и е - само поради неговата животно-правна неопходност - и пред ма ките на народот. Тоа е борба за праведна кауза.

Но, исполнувањето на оваа задача не му се наметнува само на германскиот народ заради него, биде ќи то отсекогаш бил поврзан со пренаселена моќ: да биде водечка и регулирачка сила за европските народи воопшто. То на де израз во иде ата и формата на Ра хот.

„Животот на зем ата нè поттикнува да се обединиме во големи размери. Но, ова е уметност на германскиот Ра х од самиот почеток, да ги обединува народите без да ги уништува, да ги собира и води народите на начин што нивната сопствена сила не загине, но се крева во служба на целото. Ова целина е Европа. Ра хот ги собира народите на континентот, обединета Германи а станува обединувач на Европа“.

Сè додека парискиот парламент против водечките држави беше ревносен за болшевичка Руси а да поттикнува напади врз европските држави, братската Европа остана утопи а. Поле-сивиот Германец создаде нова европска реалност.

За да постои Европа како целина, потребно е лидерство. Славна Европа без лидерство би била неподвижна грутка, Европа без лидерство би се распаднала на првиот тест на издржливост.

Но, германското раководство се разликува од англискиот, францускиот или рускиот импери ализам. Европската реорганизаци а треба да се изврши според градежниот код на стариот völkisch

Machine Translated by Google

пренаселена импери а, според принципот: живе и пушти да живее. Пренаселената дво на задача на Германи а, некогаш изведена од стариот германски Ра х, подоцна перцепирана одвоено од Пруси а и Австри а, треба повторно да се исполни од Големиот германски Ра х, од богатството на искуство, од лидерската мудрост од еден милениум. Ово Ра х се спротивставува на неодговорниот импери ализам ко го поробува народот со симболот на обединувањето на народите, задругата на народите. Не угнетување, обесправување, експлоатаци а, парализа, туку заедница, самоуправа, самоуправа, комбинаци а на соработка, меѓусебно зголемување на силите. (Клео Пле ер)

Судбината на Европа а одредува судбината на Ра хот, како во минатото, така и во иднината. Европа беше единство, центар на човечката култура, сè додека Ра хот беше голем и моќен. На врвот на сво ата моќ, кралевите на Англи а и Франци а се сметале себеси за феуди на германскиот император.
Но

Европа беше безмирна и на милост и немилост на нападите на странските сили кога Ра хот се распадна. Мораме да запомниме дека и името и историската реалност што а прифаќаме со зборот Европа се креаци а на нордиската раса. Затоа Ра хот е центар и надмоќ на Европа за иднината.

Она што ќе произлезе е вистински заеднички поредок на народите, во ко секо народ го зазема своето место и рангирање според неговите перформанси и посветеност на целината и врз основа на особеноста и особеноста на поединечниот народ.

Конечните одлуки не се носат на конференциските маси, туку на боиштата на оваа во на.

Machine Translated by Google

## 33.Кое е значењето на

## Посебна сериозност на оваа борба?

Со ил адници години, нордиските луѓе а бранеа Европа од масите луѓе кои до доа од угоисток, уг и исток.

Тие не само што се наметнаа, туку и ѝ дадоа на Западот државен и културен карактер.

Цел милениум оваа борба се одвива во областа на германското адро. Во херо ска борба, германскиот народ а заштити нордиската татковина. Фактот што тие не загинаа, како и многу други народи, и покра на тешките борби со околината и покра жестоките судири со туѓите светови на идеи, а докажува нивната голема сила, но и докажува дека биле предодредени за големи нешта.

Тоа е показател за судбината на нашиот народ и нивната миси а, дека во време кога другите народи осво уваа светска импери а за импери алистички цели, неопходно беше да се создаде не зината внатрешна структура мораше да се бори. Изминатите векови на борби и борби го направи а нашиот народ тежок и зрел за денешното знаење, му даде на нашиот народ асна политичка и идеолошка свест. Денес нашиот народ влезе во сво от на значаен период со Адолф Хитлер.

Еднаш, вредна германска крв течеше на Британските острови и Америка. Беше изгубено, носено од евре скиот дух, во импери алистичката

Machine Translated by Google

стреме ќи се кон светска доминаци а. Наместо да де ствува како организациска сила во светот, таа се водеше од некреативен стремеж за моќ. Денес, енергиите на оваа крв се свртуваат против не зината првобитна татковина, против Европа. Не зините носители, заведени од удаизмот, прават единствен грев против крвта.

САД се повеќе се оддалечуваа од европската култура. Тие не стигнаа до сопствената култура. Напротив, тие и оддадоа почит на евре ската некултура, па дури и се поврзуваа со бездухот на руско-азиската степа. Американизмот и болшевизмот а загрозуваат старата преподобна европска култура. И двете групи на сили, сепак, тврдат дека имаат доминаци а над светот. Во нивниот табор удаизмот е движечка сила. Нивната цел е доминаци а и потчинување на народите на зем ата, уништување и уништување на природните поредоци. Но, токму оваа цел ги прави овие претставници на стремежот за доминаци а во светот смртоносни ривали.

Помеѓу се двете групи на моќ на младите народи од Европа и Источна Ази а, кои се по ави а на почвата на античките култури. Тие се стремат кон креативно споување на веќе поделените културни области, како што се Европа и Источна Ази а, во повисоки политички заедници за заштита од евре ско-американскиот болшевички недух. Оваа во на покажува уште по асно дека не е само германска во на. Сегашната борба ќе одлучи дали американизмот со евре скиот матери ализам и високиот капитализам и духот на степите ќе го поробат светот, или германскиот дух, ко го носи националсоци алистичка Германи а, и духот на древната азиска култура ќе станат креативна реорганизаци а на светот.

Во оваа титанска борба мора да има подеми и падови во борбата. Што значи кога под одредени околности мора да се повлече дури и цел фронт поради ситуаци ата

Machine Translated by Google

нè принудува да бараме поповолни простори за одбрана откако ќе ги воспоставиме фронтовите далеку надвор од нашите граници на непри ателска територи а? На кра от ќе се постигне победа ако останеме цврсти. Ние го знаеме ова затоа што сме свесни за нашата миси а.

Разгалени сме! Не е тешко да се задржи присебноста во знакот на победата.

Сега, во време на голема потреба, судбината ни тежи, без разлика дали ние имаат доволно карактер и големина за задачата што ни е доделена.

Заедницата никогаш не може да биде подобра од не зините членови. На добар член на оваа заедница мора да биде германскиот во ник. Секо мора да докаже дека може да го издржи големиот тест на судбината со сопствената личност.

Во оваа тешка битка на важни станаа германските доблести на честа, Ло алноста, посветеноста и храброста, доброволната послушност до единствена височина. Тоа се вредностите кои ни даваат победа, но и вредностите кои мора да а одредат нашата идна мировна работа. Нашата голема иднина, за ко а сакаме да се бориме, ги оправдува големите жртви што треба да го направат тоа

да биде направен и е од пожртвувана заложба досто на долго време, ние се бориме за основата на вечниот германски народ и неговиот Ра х!

Зарем патот на нашиот народ од на ниската точка во 1918 година со неговата истра на борба за закрепнување и неговиот уникатен подем од 1933 година не беше прекрасен? Може ли божествената промисла да му го покаже патот на народот уште по асно?

Германскиот народ се бори на сво от пат до величината. Ние Националниот

Соци алистите го гледаат божественото владеење над нашиот народ! Ние веруваме во одличното време што доаѓа кога под водство на Ра хот народите во Европа ќе прераснат заедно во креативна заедница.

Machine Translated by Google

# 34.Ко а е целта на

# националсоци ализмот по завршувањето на

## Борба за слобода?

Нашата цел е: живот во чест и слобода под знакот на националсоци алистичкиот светоглед, зачувување и зголемување на егзистенци ата на германскиот народ, проширување на нивната животна и нутритивна основа и, надвор од тоа, заштита на разво от. на сите мирољубиви и вредни народи во Европа

Ќе го обликуваме просторот за ко се изборивме за доброто на целиот народ. Ние а претвораме соци алистичката иде а во реалност и го доведуваме германскиот народ до навистина висока форма на живот во смисла на нашиот националсоци алистички Weltanschauung.

Нашите синови ќе живеат како нови зем оделци на слободна зем а и ќе му дадат на нашиот народ целосна хранлива слобода. Ново благороднишство на крв и зем а ќе стане германска реалност.

Нашите работилници и фабрики ќе го збогатат германскиот живот со производство на разновидна стока. Вредноста на личноста целосно ќе се одрази во подемот на секо поединец во корист на нашата луѓе. Правичните плати ќе им овозможат на сите креативни работници да учествуваат во животот на народот и да уживаат во големите интелектуални и културни добра на нашиот народ.

И само кога ќе излеземе од границите на нашиот сегашен простор, германската култура ќе може да се развива во согласност со не зиното значење и задача. Тогаш нашата германска сопруга и ма ка ќе бидат уште порадосни подготвени да им дадат живот

Machine Translated by Google

деца и да ги води во блескавата светлина на вистински германски живот!

Тоа ќе биде време кога нашиот народ, во вистинска германска величественост, неоспорен од идеи туѓи за сво ата природа, ќе води чист, благороден и суштински живот во чест и слобода! И за тоа се бориме! Тоа е она што нашиот голем лидер со децении се бори во несебичност и ло алност, покажува ќи го патот на сво от народ!

Господ ќе а благослови оваа благородна борба!

Machine Translated by Google

Ра хот внимава на сè!

Machine Translated by Google

Вечно млада и победничка пешади а!

Machine Translated by Google

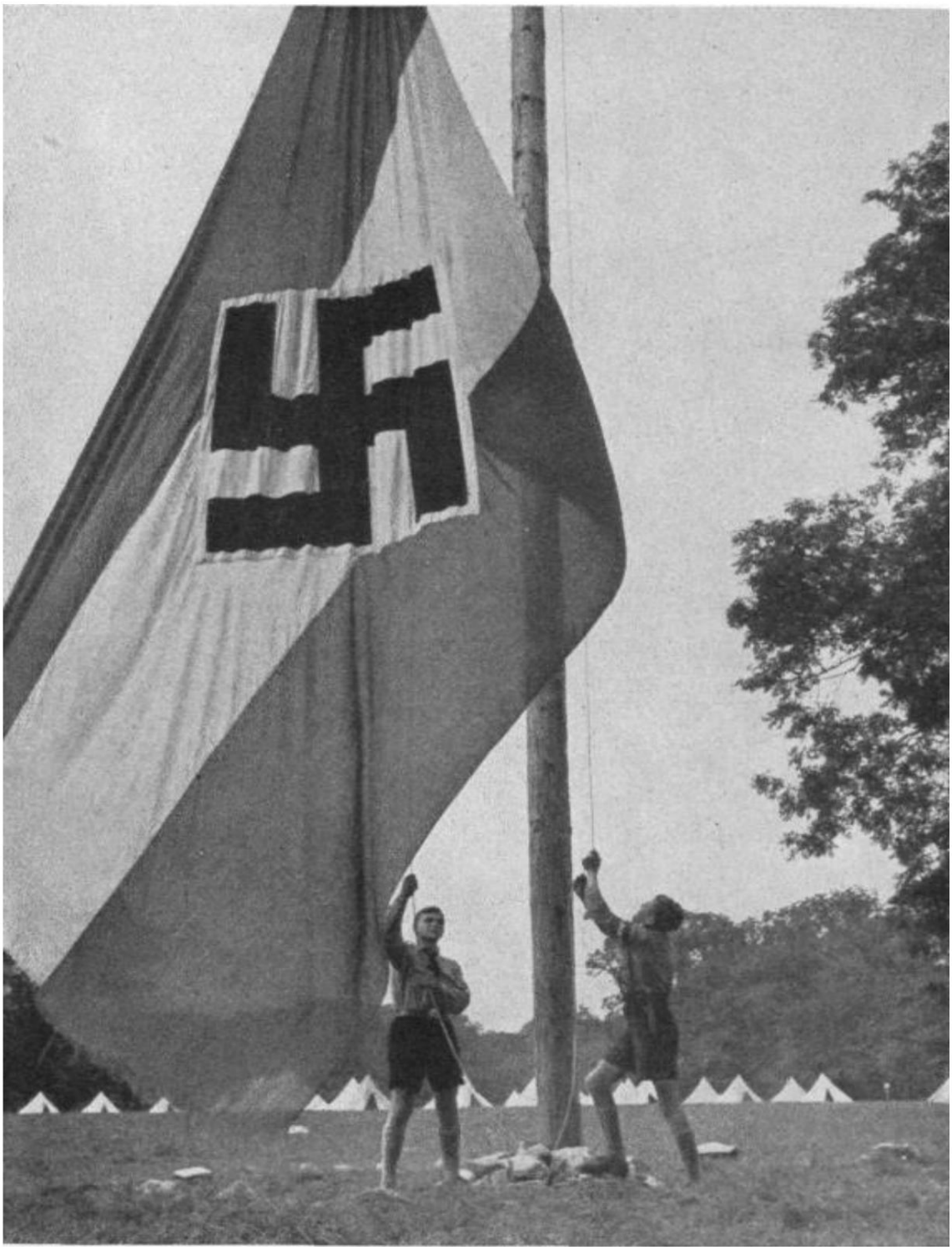

„Доаѓа младост; таа ќе прерасне во оваа заедница, а не во друга, и целосно ќе го исполни она што пророчки го гледаме пред нас денес.
(Адолф Хитлер)

Machine Translated by Google

„Со верно срце и силен ум, оваа младост некогаш треба да биде подобра алка во родовиот синџир на нашиот народ отколку што ние самите бевме и можеби можеме да бидеме“.

(Адолф Хитлер)

Machine Translated by Google

Гордите полови ќе им дадат на луѓето вечен живот

Machine Translated by Google

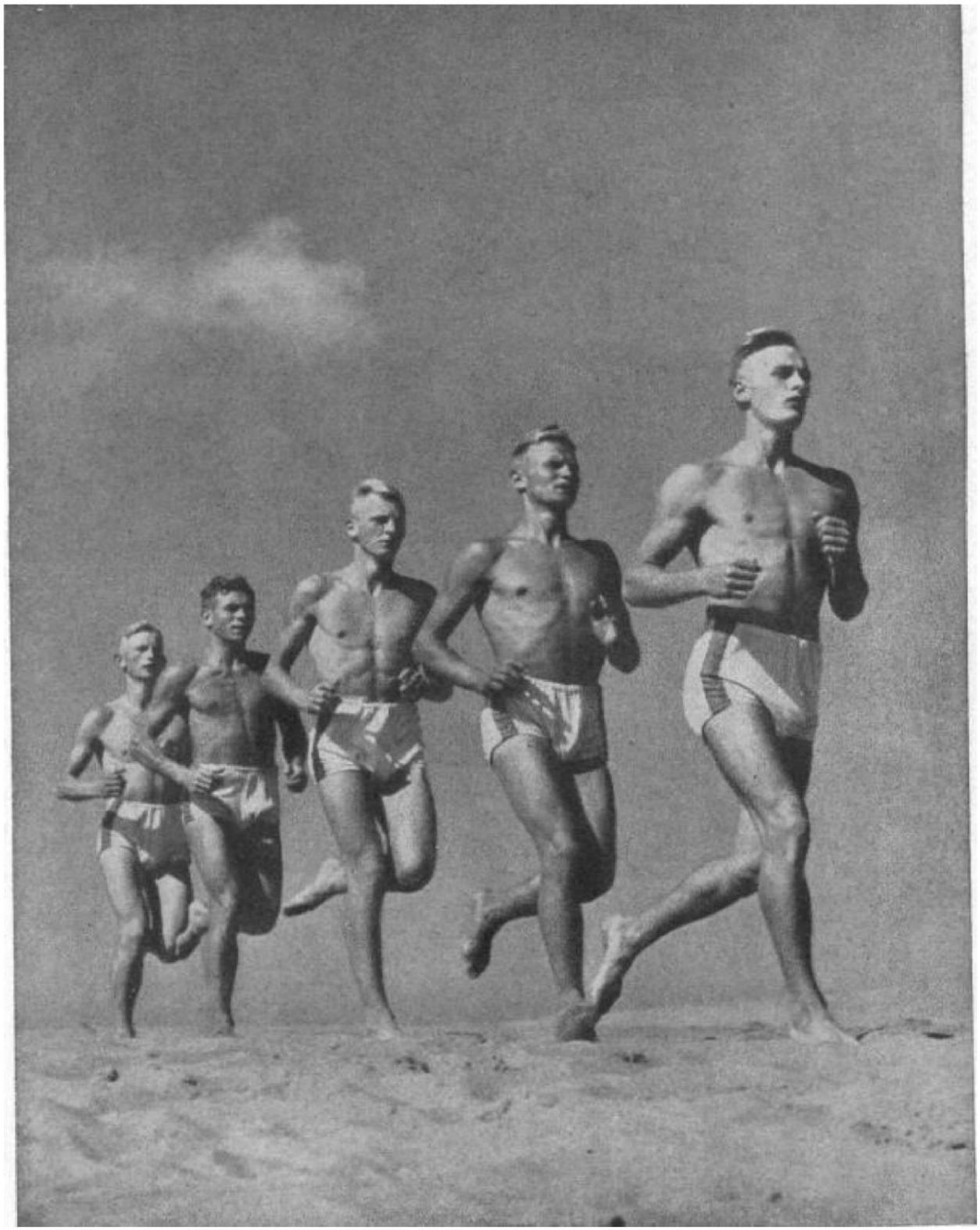

„Ќе се челичиме за секо а бура да не на де силни“.

(Адолф Хитлер)

Machine Translated by Google

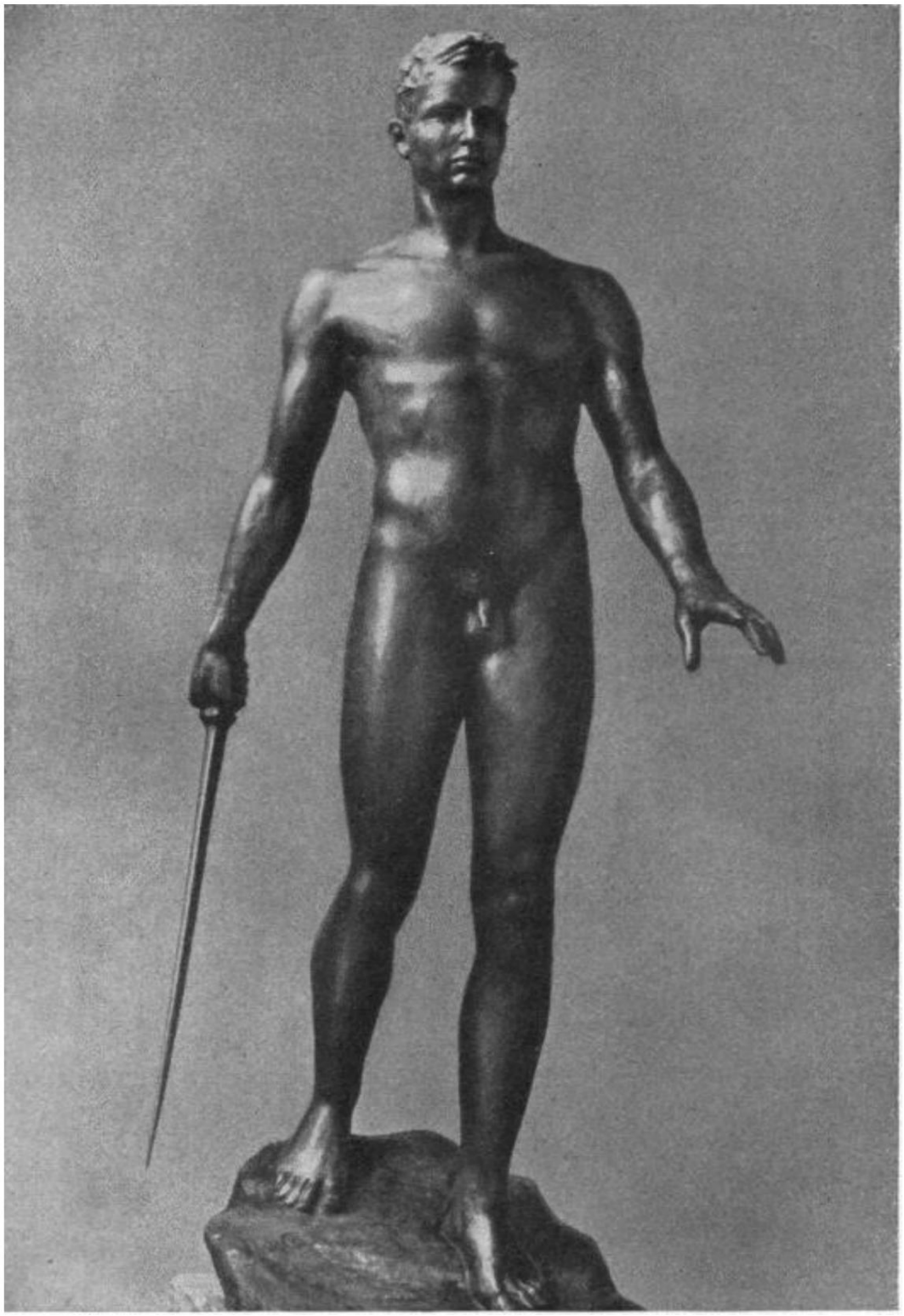

„Не можеме да замислиме оживување на германскиот народ ако

Германската култура и пред се германската уметност не воскреснува исто така“.

(Адолф Хитлер)

Machine Translated by Google

Вистинската германска култура ќе го одреди животот на нашиот народ.

Machine Translated by Google

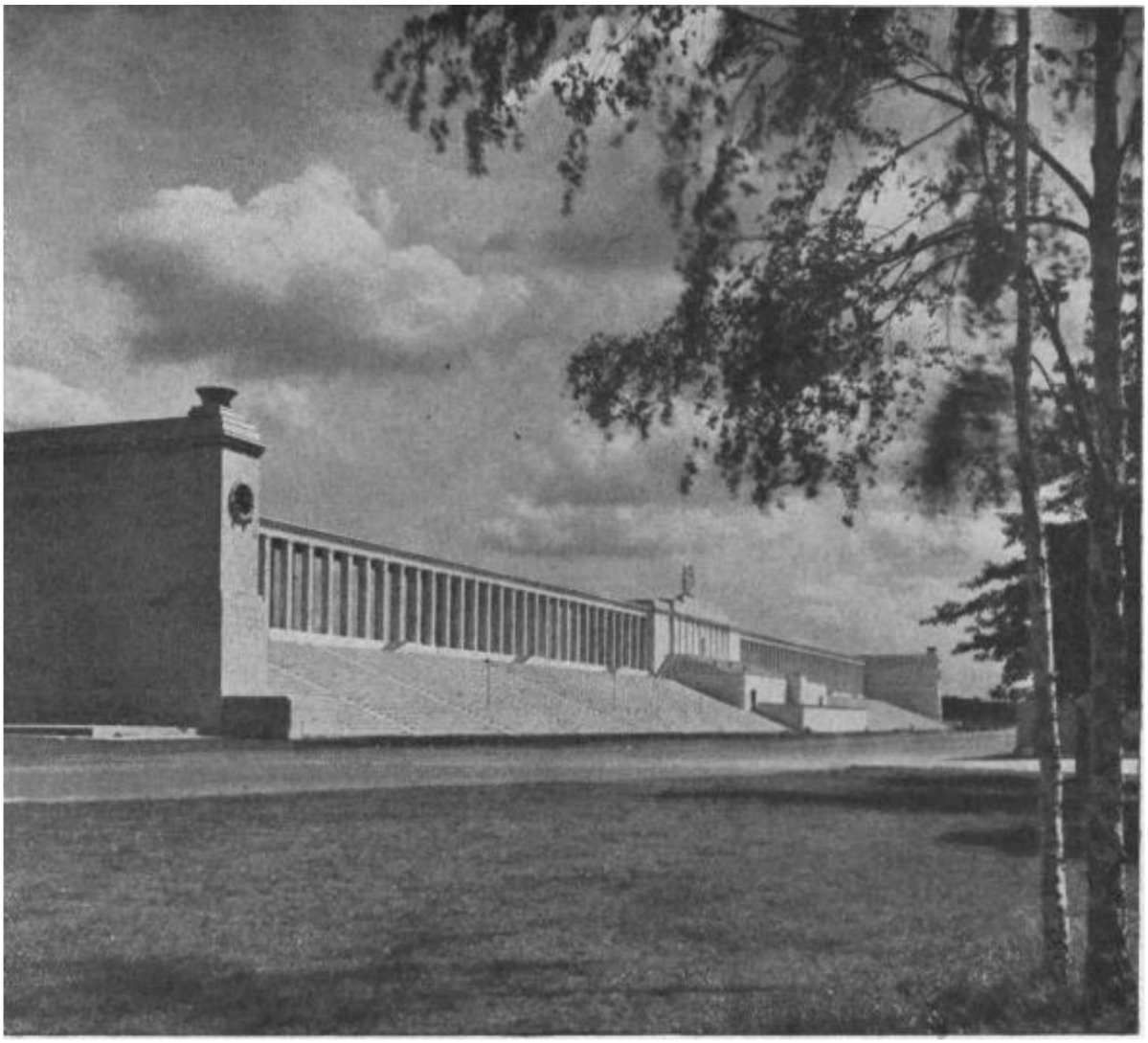

„Оваа револуци а мора да продолжи, мора да стане славно лето за нашиот народ“.

(Адолф Хитлер)

Machine Translated by Google

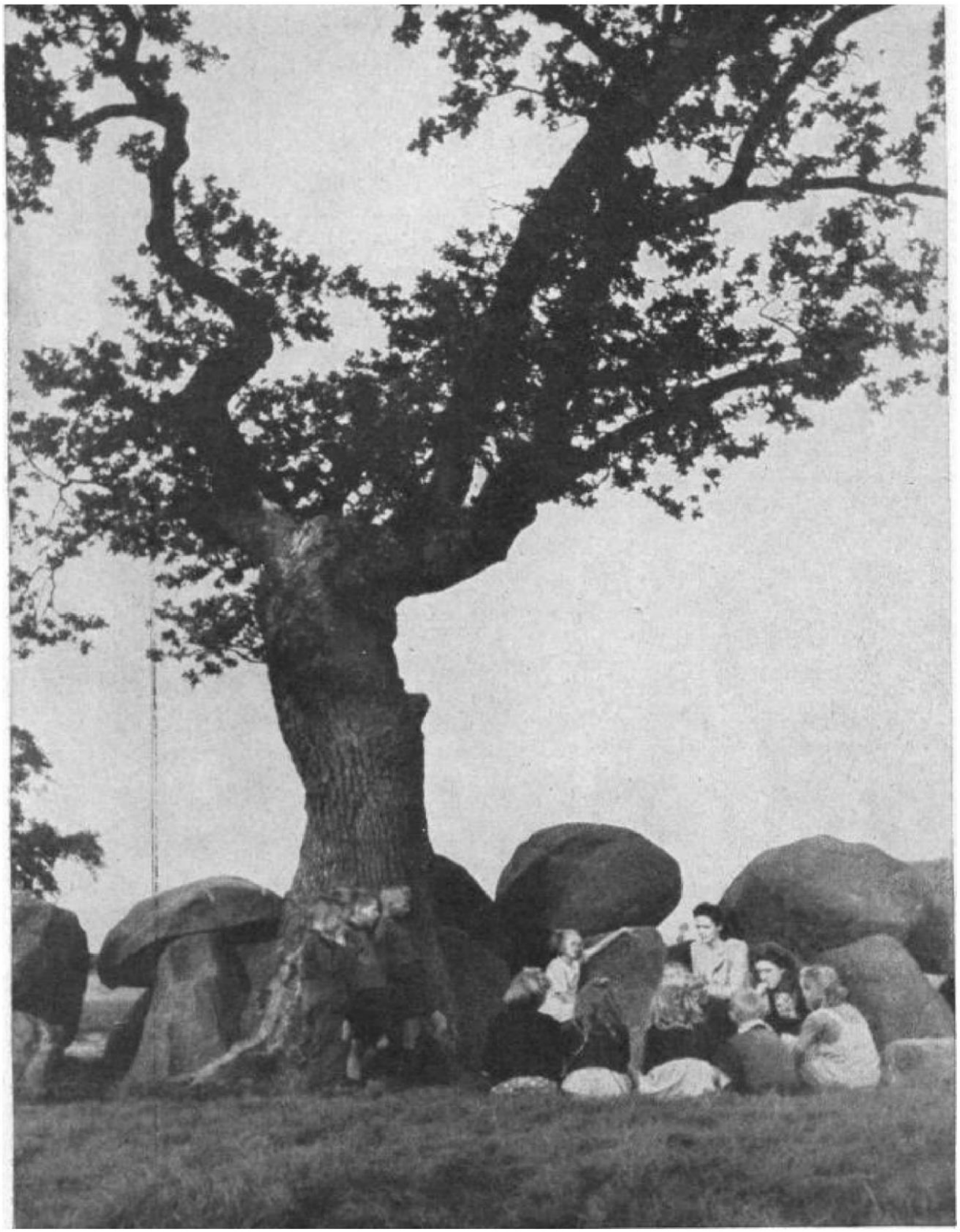

Целта... за ко а нашиот народ се бореше ил адници години, страдаше многу генерации и милиони загинаа: слободен германски народ, во силен германски Ра х“ (Адолф Хитлер)

Machine Translated by Google

35.Како можеме да а исполниме вол ата на нашите непри атели да

уништуваат и како

постигнуваме ли победа?

Секо Германец мора да биде свесен за фактот дека

• оваа во на е идеолошка во на

• дека за оваа во на не одлучува само оруж ето, туку свесните и верни носители на почистиот и посилен светоглед;

• дека целиот германски народ, обединет во верата во нашето свето причина, во нашиот лидер и Националната

Соци алистичката Weltanschauung мора да формира единствен фронт.

Верата и ќе не направи непремостливи,

Затоа, ние а исполнуваме вол ата на непри ателот за уништување со уште пофанатично тврдење во непоколебливата верба во нашата победа.

Ние веруваме во оваа победа, во нашата голема, праведна и света кауза.

Ние веруваме во големата сила на нашиот народ и фирерот обединет под националсоци ализмот.

Ние веруваме дека националсоци ализмот нѐ доведе до висока и креативна форма на постоење што одговара на нашата германска крв.

Веруваме дека ќе до де големата германска ера, ерата на на убавите културни творби и на големите достигнувања во знакот на германскиот соци ализам.

Machine Translated by Google

Ние веруваме во Бог и во божествениот светски поредок, ко на
кра от дозволува да надвладее сè што е чисто, силно и земно.

Ние веруваме во миси ата дадена од Бога на нашиот народ како
извор на сила за вистинскиот германски живот во Европа и во
миси ата на кралството како одржување и уредување на моќта

Тоа е нашата вера!
Да живееме чисто, благородно и гордо и несебично да работиме до последно
за националната заедница

Ова е наша чест!
Да го следи лидерот во неговата заложба за националното
заедница во послушност и исполнување на должноста до последен

Тоа е нашата ло алност!
Денес ло алноста е сè!

Ло алност кон нашиот лидер, ло алност кон нашиот народ.
Знаеме дека и на фанатичниот противник крши на уште пофанатичен
отпор. Ниту човечкиот матери ал ниту
моралната сила на противникот е неисцрпна

Знаеме дека на големото прашање за судбината по победата одговараме
со непоколебливост во наша корист.

Machine Translated by Google

Верата, ло алноста и железната вол а, на фронтот и дома, му даваат победа на нашето оруж е!

Еден народ, еден Ра хЕден фирер една вера и една вол а

тогаш победата не може да ни се одземе!

„Верувам и признавам дека еден народ нема ништо повисоко за почитување од неговото достоинство и слобода постоење; дека треба да ги брани со последните капка крв; дека нема посвета должност да исполни, нема повисок закон за почитување; дека стигмата на А кукавичкото поднесување никогаш не може да биде избришано; тоа ќе помине оваа капка отров во крвта на еден народ во потомците и парализираат и поткопуваат на силата на подоцнежните генерации;

дека честа на кралот и владата е една со честа на народот и единствениот паладиум на нивната благососто ба;

дека народот во повеќето околности е непремостлив во великодушната борба за неговата слобода;

дека дури и уништувањето на оваа слобода по крвава и чесна борба го обезбедува повторното раѓање на народот и е адрото на животот, од кое еднаш ќе никне ново дрво.

Machine Translated by Google

Из авувам и обожавам на светот и на потомството, дека сметам дека лажната мудрост, ко а сака да избега од опасноста, е на распадливото нешто што може да влее страв и вознемиреност, дека на лутиот оча би го сметал за помудар, ако бевме прилично неможност да се соочи со опасноста со машка храброст, т.е. со мирна, но цврста резолуци а и чиста свест; дека не ги заборавам предупредувачките настани од старите и новите времиња,

мудрите учења на цели векови, благородните примери на познатите народи во бесот на стравот на нашите денови и дека не а давам светската истори а за страниците на лажлив весник; дека се чувствувам чист од секаква себичност:

за секо а мисла и секое чувство во мене со отворено чело да им а исповедам на сограѓаните, дека би се чувствувал само пресреќен, еднаш во славната борба за слобода и достоинство на татковината да на де славна пропаст!

Дали оваа верба во мене и во таквите како мене го заслужува презирот и презирот на нашите сограѓани? За ова нека одлучи потомството!

-Карл против Клаузевиц

Големиот крал се борел во а

жестока битка со

3,5 милиони луѓе против 50 милиони непри ители

Machine Translated by Google

Во очигледна безнадежност, не

подолго разбира ќи

а

сво ата околина, то победи

затоа што веруваше во сво ата

голема кауза и затоа што беше

непоколеблив.

Големиот крал беше дрзок

одредени од наци ата!

Machine Translated by Google

ФИРЕРОТ НА 11 СЕПТЕМВРИ 1943 година:

Судбината на самата Итали а, сепак, може да биде лекци а за секого, така
што во часовите на на тешката невол а и горчлива потреба никогаш не се крева

Machine Translated by Google

над заповедта на националната чест, да застанеме верно на нашите со узници и да го направиме со верно срце што е должноста да се направи ни се наметнати. на луѓето кои ќе ги положат овие тестови пред промислата, семоќниот на кра от ќе им го предаде победничкиот ловоров венец како награда, а со тоа и цената на животот. Под сите околности ова мора и ќе биде Германи а.

ФИРЕРОТ НА 8 НОЕМВРИ 1943 г

Кога оваа во на ќе заврши, на големите ловорики ќе се должат повеќе на нашата вера и нашата истра ност отколку на единствената енерги а, а со тоа и на индивидуалните постапки.

Сè додека оваа моќ на националсоци алистичката вера останува со нас, не само што не треба да оча увам, туку напротив да гледам во иднината со горда доверба.

Machine Translated by Google

Нашиот германски народ бидете целосно уверени, што и да до де, ние ќе го совладаме! На кра от има победа!

Machine Translated by Google

Machine Translated by Google

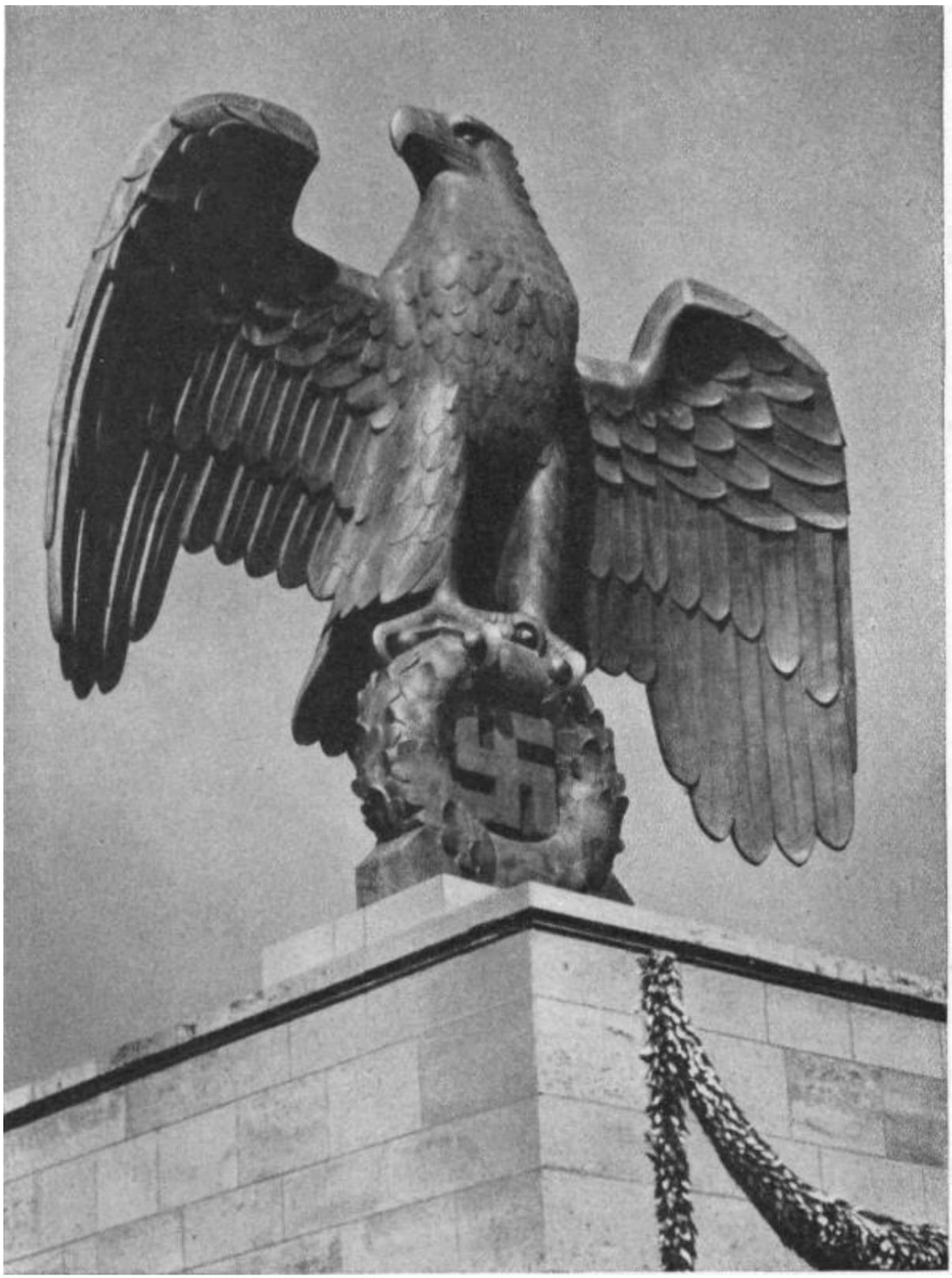

Machine Translated by Google

# РАЈХОТ Е ВЕЧЕН

National Socialist Order